ULTIMA EDIZIONE — NUOVA — ULTIMA EDIZIONE

TORINO
Anno V - Num. 45
Via Roma - Gall. de La Stampa
Telefoni: dal 40-548 al 40-548

STAMPA SERA

GIOVEDI' VENERDI'
22-23 Febbraio 1951
L. 20 (sped. in abb. postale)

REDAZIONE: S.p.A., v. G. Tarsia 7, tel. 42-032, 56-940, 53-961. Prezzi per mm. dimetro una col.: Ann. comm. L. 150 - Ann. finanz. e legali L. 200 - Necrol. L. 100 (in fase edizioni L. 1000) - Echi crim. L. 500 la linea - Echi sport L. 300 la linea - Piano econ. rag. rubriche - Gelt. lunedì aumento 60% Pagamento anticipato. - Il giornale si riserva il diritto di rifiutare qualsiasi inserzione. — ABBONAMENTI (conto corrente postale n. 2/1360): Italia anno L. 8000, semestre L. 4000, trimestre L. 2000 - Estero: anno L. 6850, semestre L. 3850, trimestre L. 1900. — Copie arretrate: prezzo doppio.

DALLE DICHIARAZIONI DI TRUMAN AL RAPPORTO KIRK

Ottimismo negli ambienti diplomatici per un "modus vivendi,, con la Russia

Mosca sarebbe disposta a un compromesso pur di giungere all'incontro dei quattro ministri degli Esteri - La conferenza si riunirebbe in aprile e non si esclude un intervento di Stalin qualora minacciasse di fallire - Attesa di nuove spettacolari iniziative del Cremlino dopo l'intervista alla "Pravda,,

Washington, giovedì sera.

Le informazioni che da Mosca, attraverso Stoccolma, giungono alla stampa americana segnalano che nei circoli diplomatici stranieri della capitale sovietica sempre più viva è l'attesa per gli imminenti passi del Cremlino dopo le note consegnate a Wisinsky in merito a una conferenza dei Ministri degli Esteri delle quattro grandi Potenze.

In quegli ambienti diplomatici si ha l'impressione che dopo l'improvvisa intervista concessa da Stalin alla «Pravda», la Russia ricerbi per il prossimo autunno altri colpi sensazionali nei riguardi del blocco dei paesi occidentali.

Si arriva a ritenere che alla vigilia del convegno dei sostituti, che dovrebbero riunirsi il giugno del prossimo marzo a Parigi, l'U.R.S.S. farebbe una delle seguenti proposte:

1) inviare ingegneri e tecnici americani a portare la loro cooperazione alla realizzazione delle grandi iniziative sulla quale Stalin ha messo l'accento nella sua intervista. In particolare si tratterebbe della messa in valore della regione del Amu-Darià (il fiume che dalla Himalaia discende fino al Mar d'Aral) per la costruzione di immense dighe del genere di quelle della Tennessee Valley, negli Stati Uniti;

2) secondo altre personalità diplomatiche di Mosca, potrebbe darsi, invece, che la Russia chieda agli Stati Uniti di collaborare con l'Unione Sovietica nel campo atomico, a ricerche e lavori per lo sfruttamento a fini pacifici delle grandi sorgenti di energia che la fisica nucleare può porre al servizio dell'umanità.

Si tratta, è vero, di ipotesi, ma sempre più se ne diffondono, dovunque l'opinione di possibili sviluppi spettacolari dell'intervista di Stalin.

Nel mentre al Dipartimento di Stato, dopo la consegna della nota della Potenze occidentali a Vicinsky, l'attesa è grandissima per conoscere il responso sovietico, negli ambienti ufficiosi si fanno i seguenti ragionamenti:

1) Accetterà la Russia di partecipare alla riunione dei Sostituti di Parigi sulle basi enunciate nella Nota?

2) Una volta raggiunto l'accordo per la riunione dei sostituti a Parigi, si creerà questa pre-conferenza sull'ordine di procedere che le varie questioni dovranno avere al convegno dei Quattro Grandi, ovvero i russi, pur di giungere alla Conferenza dei Quattro, accetteranno la tesi dell'Occidente, magari con qualche variante non sostanziale?

3) I russi sono davvero decisi ad avanzare proposte concrete per l'eventuale stabilimento di un «modus vivendi» fra Oriente e Occidente, ovvero mirano a servirsi della Conferenza dei Quattro Grandi per fini propagandistici?

Fino a ieri i più propensi a previsioni pessimistiche, ma stamane la situazione può essere considerata totalmente capovolta per l'intervento di due nuovi fattori, che sono le dichiarazioni di Truman e un rapporto dell'ambasciatore americano a Mosca, Kirk.

Nel corso di una colazione offertagli ieri a Washington da un gruppo di dirigenti massonici, Truman ha infatti dichiarato testualmente: «Ci stiamo avvicinando ad una situazione in cui la terza guerra mondiale potrà essere evitata».

Quanto al rapporto fatto pervenire al Dipartimento di Stato dall'ambasciatore Kirk, è indubbio che esso contiene apprezzamenti di eccezionale interesse. In esso il rappresentante diplomatico presso il Cremlino affermava senz'altro che i russi non solo accetterebbero di partecipare il 5 marzo alla Conferenza dei Sostituti a Parigi, ma che ridurrebbero al minimo, nelle discussioni tra i Sostituti, le difficoltà procedurali, apparendo così disposti ad accettare una formula di compromesso sull'ordine del giorno, tale a dire sui problemi da trattare dai Quattro Grandi e sulla procedura da dare alla discussione di questo o quel problema, pure di arrivare alla Conferenza dei Ministri degli Esteri.

In questo caso, l'incontro dei «Quattro» avverrebbe in aprile e non si escluderebbe la possibilità di un intervento personale in extremis dello stesso Stalin, qualora quella conferenza minacciasse di fallire.

L'ambasciatore Kirk ha redatto il suo rapporto, dopo consultazioni con gli ambasciatori di Gran Bretagna e Francia a Mosca, e il documento è considerato, qui a Washington, come la più autorevole risposta data finora agli interrogativi che dominano la scena diplomatica.

Il vice Premier inglese Herbert Morrison, proclamato «Lord Festival 1951», bacia Bernie Twigge, cietta «Miss Festival 1951» che rappresenterà l'Inghilterra in un torneo di danze in Danimarca. (Publifoto)

Il processo di Albenga

L'udienza rinviata al pomeriggio per nuovi tratti e fra le parti

Savona, giovedì sera.

Il mancato inizio all'ora stabilita del processo per la tragedia di Albenga nella quale trovarono la morte quarantaquattro bambini della colonia milanese del Fondo solidarietà nazionale, altre assistenti, ha lasciato chiaramente capire che le trattative per il raggiungimento dell'accordo per tacitare le parti civili proseguiva ancora.

Infatti verso le ore 10,20 il Presidente faceva il suo ingresso nell'aula, dichiarando che in seguito al mancato accordo, o per permettere una ulteriore presa di contatto fra le parti interessate, rinviava il processo alle ore 15 di oggi.

Secondo alcune indiscrezioni, l'accordo sarebbe già stato virtualmente raggiunto con il versamento dei danni alle parti lese. Si tratta precisamente di 35 milioni, dei quali 20 messi a disposizione dal ministero degli Interni, 5 dall'impresa Gallino, 5 dal [illegible] di Albenga, 3 dal fondo di Solidarietà nazionale, ed uno suddiviso fra gli imputati minori.

IL DIBATTITO DEMOCRISTIANO SUI POTERI ECONOMICI

Parla De Gasperi

L'alternativa internazionale: "O *modus vivendi* o marcia accelerata verso tempi peggiori,, - Necessità della delega - Le tre possibilità di un rimpasto ministeriale

Roma, giovedì sera.

Poco prima delle 10 si è adunato nella propria sede a Montecitorio il gruppo parlamentare democristiano sotto la presidenza di Jervolino, dato che l'on. Bettiol è ammalato di polmonite.

Ha preso per primo la parola l'on. De Gasperi, che ha parlato per circa un'ora. Il Presidente del Consiglio ha iniziato con l'esame del momento politico internazionale, rilevando che ci sono, in complesso, favorevoli prospettive di normalizzazione della situazione. Tuttavia — ha detto — occorre vigilare, occorre mantenere ferma l'unità del governo per non suscitare nè diffidenze nè preoccupazioni fra i Paesi alleati.

Quindi De Gasperi ha insistito sulle esigenze della stabilità del Governo.

Passando a trattare dell'unità del partito, il presidente del Consiglio ha rilevato che tutta l'opinione pubblica del Paese guarda alla D.C.: in senso malevolo chi ne vuole lo scompaginamento, con senso di preoccupazione chi ne vede con favore l'azione politica. Poi De Gasperi ha riaffermato che non è concepibile nessuna crisi a larga base nè tampoco sostituzione di persone, giacchè il Gabinetto è solidale nella sua unità collegiale. «Questo non deve sorprendere, perchè risponde ad una direttiva che io ho formulato in varie occasioni e alla quale non intendo venire meno», ha affermato De Gasperi, il quale entrando nel merito della legge per i poteri economici si è detto disposto ad accettare tutti quei suggerimenti che possano venirgli dal gruppo parlamentare come dai singoli deputati: «Se c'è una legge che comporti suggerimenti e perfezionamenti, è senza dubbio questa legge di delega, data la vastità e la complessità della materia cui si riferisce».

Della situazione internazionale l'on. De Gasperi ha detto che non c'è un'alternativa «pace o guerra», ma c'è un'alternativa «*modus vivendi*, oppure «marcia accelerata verso tempi peggiori». Secondo De Gasperi la situazione maturerà fatalmente entro l'anno e il Governo deve prepararvi anche alla seconda eventualità dell'alternativa. Pertanto occorrono maggiore vigilanza e maggiori controlli; accelerare cioè tutti i provvedimenti che consentano di fronteggiare qualunque situazione.

«E' possibile — si è chiesto il Presidente del Consiglio — in queste condizioni fare una crisi che blocchi l'attività del Governo per oltre un mese?». Ed ha risposto: «Evidentemente no».

De Gasperi ha poi detto che una trasformazione del Gabinetto si potrà avere quando sarà maturata la situazione internazionale; e ciò nel senso di una più severa politica di raccoglimento di tutte le forze politiche nella più larga base possibile» (in caso di peggiormento della situazione); oppure «come semplice revisione e adeguamento alle più dirette esigenze funzionali del Gabinetto»; oppure ancora (e questa sarebbe la terza ipotesi) «nel caso che si verifichi uno spostamento nell'opinione pubblica dopo le amministrative».

L'esposizione di De Gasperi è stata accolta favorevolmente dal gruppo. Subito dopo ha preso la parola il segretario della D. C. on. Gonella il quale ha riferito la cronistoria dei lavori della Direzione sul problema della legge-delega. Gonella ha insistito sul fatto che nell'imminenza della più grave consultazione amministrativa non si può disorientare l'opinione pubblica con una crisi. Infine Gonella ha invitato fermamente i deputati democristiani a dare sanzione favorevole alla legge delega, sia pure apportandovi quegli emendamenti che possano essere liberamente discussi e concordati.

A quanto si risulta nel corso della riunione è stato presentato un ordine del giorno di fiducia sulla legge delega, firmato da un trentina di deputati fra i quali gli on. De Cocci, Giammarco, Ambrico.

Fermi i treni inglesi forse da questa notte

LONDRA, giovedì sera.

La direzione delle ferrovie annuncia la rottura delle trattative con i rappresentanti dei tre sindacati dei ferrovieri. A Manchester undicimila organizzati hanno chiesto stamane l'immediata proclamazione dello sciopero. E' probabile che l'agitazione si estenda alle altre regioni e che dalle 24 tutti i treni restino fermi in Inghilterra, con conseguenze gravissime per l'economia nazionale.

Basti pensare che nella sola regione di Manchester centinaia di vagoni carichi di migliaia di tonnellate di generi alimentari

All'offensiva su 96 km. le truppe di Mac Arthur

I "rossi,, sorpresi in piena ritirata - Tutta la Corea centrale investita dalla grande operazione che si svolge sotto l'imperversare di tremende condizioni atmosferiche

TOKIO, giovedì sera.

Con un comunicato straordinario, il generale Douglas Mac Arthur ha annunziato stamane che le forze delle Nazioni Unite sono passate all'offensiva lungo i 96 chilometri del fronte nella Corea centrale.

Dispacci dal fronte, ritardati dalla offensiva dell'offensiva, dicono che si tratta di una grandiosa operazione comprendente tutta il cuore della penisola.

L'offensiva si è iniziata alle ore 10 di mercoledì, sotto una pioggia torrenziale, in seguito al simultaneo lancio delle «truppe aeree» e dopo sedici ore erano stati conseguiti guadagni di terreno sino a 10 chilometri.

Malgrado la pioggia abbia trasformato le strade in assiri di fango, le truppe stanno avanzando vittoriosamente, in direzione di Wonsong, ed i reali conquistatores nella recente loro offensiva. Hanno incontrato resistenza solo sporadica, avanzata, molto ritardata dal grosso delle truppe.

Camionette di genieri lavorano febbrilmente per mantenere transitabili le strade sulle quali passano interminabili convogli di automezzi, carriaggi e carri armati. La visibilità è così scarsa che alcune divisioni di fanteria gli autocarri sono costretti a servirsi delle luci dei fari.

Più ad oriente colonne corazzate americane e inglesi sono balzate in avanti da Pyongdang portandosi a 6 chilometri da Pyongshang.

Altri dispacci dal fronte dicono che le truppe americane che hanno conquistato Chuchon sono avanzate di 6 chilometri in un punto situato a nord-est del confine ferroviario di Chuchon.

L'offensiva, che si svolge, come s'è detto, in condizioni atmosferiche impossibili, è avanzata via via sviluppandosi dal nodo stradale di Yangpyong sino all'area di Pyongshang.

Gli alleati hanno sorpreso i comunisti in piena ritirata e generale maggiore è stato lo scompiglio portato nelle loro file che hanno così aperto agli alleati la strada per ulteriori avanzate verso il 38° parallelo.

In un solo punto si è avuta una battuta d'arresto ed è nella Corea occidentale, dove una colonna corazzata americana è entrata in contatto con un nodo fortificato creato dai comunisti ad oriente di Seul, dove i fiumi Han e Pukhan confluiscono, ed è stata costretta a ritirarsi sulle Pintanee tire dalle armi automatiche nemiche di piccolo calibro.

Nella prima ora di stamane sotto una pioggia torrenziale, le truppe dell'ONU hanno ripreso a procedere verso il nord, nel settore centrale della penisola. Fino a tarda ora della mattinata, non era ancora stato ristabilito il contatto col nemico. Prima di mezzogiorno, elementi alleati erano giunti a 7 chilometri a nord di Pyongshang. L'avanzata è rallentata dal terreno reso

A nord di Wonju non esiste resistenza degna di nota. Il passaggio attraverso le montagne è ostacolato dal fango.

Si rileva che tre terzi di divisioni fronte alla regione di almeno un'intera armata si

Le Borse oggi

A MILANO

Fino dall'apertura, il mercato ha dato prova di migliori disposizioni. Superata una breve fase di incertezza, un denaro diffuso e costante accoglie con facilità le offerte non ingenti, e predomina ancora un tono di equilibrio per i settori di secondo piano.

Titoli di Stato resistenti.

Dopoborsa azionario sostenuto, per l'energica ripresa del tema affacciato durante la fase terminale della riunione.

Prezzi informativi delle valute: sterlina oro 9060-9100; marengo 9500-9900; sterlina unitaria 1760-1740; dollaro carta 696-704; franco svizzero 162,50-163,50; franco francese 174-176; oro fino 950-1000; argento 21-31,50.

A TORINO

Nella riunione odierna si opera un vivace distacco fra la fase iniziale e le battute terminali. In apertura in quota Appare stagnante, per quanto tendenzialmente migliore, comunque tesa a correggere i cedimenti del precedente dopoborsa. Oscillazioni di scarso significato, in chiusa di ardori scarsi: si nota un assottigliamento agevole, mentre la offerta rarefarsi e inaridirsi.

Da preminenza del listino la Fiat polarizza l'attenzione generale: compere molto energiche intervengono sul titolo, determinando un rapido rialzo di prezzi e destando una eco accentuata dei rimanenti settori. Comperate anche le Ansaldo, le Italgas e le Montecatini, mentre il listino riflette una situazione migliore per i comparti primari, segnando ancora un fondo di equilibrio per i settori di secondo piano.

Titoli di Stato resistenti.

Dopoborsa azionario sostenuto, per l'energica ripresa del tema affacciato durante la fase terminale della riunione.

Prezzi informativi delle valute: sterlina oro 9060-9100; marengo 9500-9900; sterlina unitaria 1760-1740; dollaro carta 696-704; franco svizzero 162,50-163,50; franco francese 174-176; oro fino 950-1000; argento 21-31,50.

Tabella dei prezzi di Borsa (Milano, Torino, Roma) — illegible

Iniziato alle 9 a Sanremo il processo Zaraudzka

Tutti tranquilli gli imputati salvo il falso colonnello Cantini

Scarso pubblico all'apertura dell'udienza - Sorridente l'unico accusato del-l'omicidio presente in aula: Marcellini - L'arduo compito dei giudici

François Melchierre, secondo marito della Zaraudzka.

DAL NOSTRO INVIATO

Sanremo, giovedì sera.

Con un certo ritardo sull'ora prevista si è aperto appena oggi il sipario su uno dei più complicati grovigli giudiziari del dopoguerra che va sotto il nome di processo Zaraudzka. Il ritardo è dovuto all'assenza di molti giudici popolari, ammalati all'improvviso, qualificati da certificati medici e quindi da sostituire.

Alle 9, nella piccola aula della Corte d'assise non c'è nessuno. Nemmeno il pubblico. Una donna cestista di grigio, in cappello, entra, si ferma un po' in fondo, chiusa sola, scompare. Puntuali entrano invece gli arrestati, che sono quattro e non tre come è stato detto in un primo tempo. Non è questa l'unica tra le tante confusioni del processo, dove non si sa ancora con precisione se la contessa Zaraudzka aveva 66, 70 o 73 anni, se fu uccisa con un pugnale di ferro o con uno scalpello; come fu uccisa e a che ora; se il cane di guardia, il cui nome è «Bear», fosse dolce di carattere o pronto ad abbaiare in presenza dei [illegible] Sono [illegible] Smith furono traditi dagli abiti [illegible] la contessa Zaraudzka (per difendersi) oppure aggressori, se questo Smith fosse ufficiale o sottufficiale, ecc. ecc.

I detenuti sono: Cantini Natale, detto Bruno, di 64 anni, padovano, residente a Milano, Marcellini Carolina, di anni 51, da Monte Marittimo, residente in Acqui; Bellono Archimede, nato e residente a Genova, di anni 38, Stella Luigi Pietro, nato e residente a Genova, di anni 30. I fotografi li prendono subito di mira ed essi lasciano fare.

Tre detenuti su quattro portano gli occhiali; dopo di tanto in tanto, il Cantini sempre. Chi non li porta è il Marcellini, più giovane, come abbiamo visto. Egli è anche un bel giovane, presso a poco magro, dagli occhi vivaci. Pesa su di lui la accusa gravissima di essere stato uno degli uccisori di Elena Zaraudzka e di Paola Rasio, nella notte tra il 14 e il 15 maggio 1947. Egli nega. Ma gli sta contro una deposizione di altri, protestato successivamente agli effetti di raggiungere la verità.

Un bel giovane

Pare che egli frequentasse la Zaraudzka proprio in qualità di bel giovane, e se in donna nuova tutti quegli anni è per noto che l'amore non ha età. A delitto avvenuto, lo fermano, gli domandano: «Dove eri ieri?». Egli dice adesso che si era recato a Genova per comperare sigarette di contrabbando. Ma è naturalmente allora non lo disse perchè ignorava le ragioni del suo fermo. Disse un'altra cosa. Poi pensò più tardi di rettificare che la sparatoria da essere avvenuta nell'atrio.

A guardarlo, a esaminare il suo sorriso semi-ebete, dopo seppure un Dostojewski potrebbe scavare una fosca personalità del fatto recondito, e se ricordiamo la ferocia del delitto (coltellate, colpi di ferro sulla testa, cloroformio, colpi stroncati) sembra impossibile che egli ne sia mandante. L'impressione dell'esame, di giudici scoprirà di più.

Bellono Archimede e Stella Luigi Pietro, già prosciolti in sezione istruttoria il 20 marzo 1950 per concorso in violazione di domicilio, rapina e omicidio, successivamente annullato dalla Corte di Cassazione sono molto sorpresi di trovarsi dove sono. Anche qui l'acchiappatorismo dovrebbe considerare che se un reato comporta rimorso e inquietudine, che se inquietudine e rimorso generano magrezza, essi sono smentiti, come spiegano di essere, perchè ben pasciuti.

Il quarto, Natale Cantini è il primo a sorprendere la sua indignazione per ciò che più capita. Dice di essere cascato nel gruppo dei sospetti per la sola colpa di avere presentato lo Smith al Bellono. Strana colpa, secondo lui, perchè in verità si trattava soltanto di far sorgere una casa da gioco a Santa Margherita sotto il nome di Circolo ellenio. Egli non ci dice nulla circa l'imputazione di avere usurpato titoli e onori col parlare in pubblico una divisa di colonnello senza prendere le precauzioni di raggiungere prima questo grado nè di essersi meritato ufficialmente le decorazioni e medaglie al valore unite alla divisa. Giacchè d'ora, egli ci sarebbe anche nominato comandante di polizia dell'Alta Italia.

Dieci avvocati

Lo accusano pure di essersi fatto dare 900 mila lire dal signor Tori Ruggera, di Saint Vincent, per salvare dall'arresto un ebreo, denaro da restituire poi sotto forma di 5 mila dollari. La restituzione prova che non ha avvenuta, ma imputano anche di avere ospi-

La Zaraudzka fotografata il giorno delle nozze.

tato un'automobile di provenienza illegale e qualche altri, fra i quali la circolazione di un'automobile con targa contraffatta. Bisogna lui liberarsene. A indagare sulla verità col chiedere a destra e a sinistra è difficile incontrarla. Il Cantini, per esempio, porta un quattro dita di barba bianca a spazzola, una specie di largo pizzo. Dicono alcuni che una volta egli non l'aveva. Egli sostiene di averla sempre avuta. E i primi testimoni dei loro pareri.

Sono imputati, ma latitanti, Sergi Amato, di Nizza, ma residente in Acqui, di anni 62, Smith Douglas da Redich (Inghilterra) di anni 37, Quartino Giuseppe, da Monaco, di anni 30. E' reso libero sono denunciati Corruti Dalmazio, da Valle San Bartolomeo, di anni 43 e Borrello Giovanni da Napoli, di anni 34.

La Corte è composta dal presidente dott. Arduo, Pubblico Ministero dott. Tosso, cancelliere Ferrari.

Gli avvocati della difesa sono Malatto e Montemarte per il Cantini, Piccinini, Ciurlo e Bobbo per il Bellono, Ferraris e Valla per lo Stella, Sandi per lo Smith e forse per il Marcellini, Zanti e Marcellini (lo stesso nome dell'imputato) per la Sergi. Non vi è costituita parte civile. Ci chiediamo per quanti. Sei di tanti di cosa otto sono annullati.

Antonio Antonucci

STAMANE NUOVO SINISTRO NEL FERRARESE

Saltata la "coronella,, del Reno

Le acque si rovesciano sui campi a 300 metri cubi al secondo

Ferrara, giovedì sera.

Durante le ultime ore di ieri sera e le prime di stamane il Reno ha subito un improvviso pauroso aumento a causa delle piogge abbondanti cadute nel bacino imbrifero del fiume, ed un nuovo gravissimo sinistro ha colpito il Ferrarese. Alle 5 e un quarto di questa mattina, dopo una di ansia e di lavoro febbrile da parte di oltre 100 operai che erano stati mobilitati sul posto, la «coronella» davanti alla bocca del fiume dove si era verificata la rotta del 5 febbraio e per la cui costruzione erano stati impiegati migliaia di tonnellate di pietrame, non ha resistito all'impeto della corrente ed è saltata. Tecnici ed operai, sono rimasti immobili davanti alla sciagura che per la quarta o la quinta volta nel periodo di un anno si ripete.

Dal momento della rottura all'acqua del fiume ha ripreso a riversarsi violentemente nella zona alluvionata che in questi ultimi giorni aveva finalmente una lenta decrescita, rovesciandosi con un volume di 300 metri cubi al secondo.

Il livello del bacino allagato che si stendeva per circa 12 mila ettari, ha incominciato nuovamente a dilatarsi e continuerà ad aumentare finchè il fiume non avrà completamente scaricato il suo enorme quantitativo d'acqua. Fino da ieri sera si temeva tale pericolo ed i tecnici avevano provveduto ad alzare sulle cornelle una sopraelevazione per sostenere la palancolata trasmissione.

Le stazioni idrometriche dell'alto corso del fiume segnalavano che una forte massa d'acqua stava per riversarsi verso il Ferrarese. Dei autocarri di pietrame tenuti pronti a pochi metri per cercare di portare gli estremi soccorsi, non sono valsi; l'onda dopo aver sorpassato il bordo della «coronella» l'ha tagliata direttamente il manufatto, travolgendolo.

Da stanotte i tecnici sono sul posto per tentare, finora inutilmente, di arginare la rotta. I vigili del fuoco hanno avuto parecchie chiarezze per puntellare case pericolanti a causa delle correnti d'acqua formatesi nel bacino alluvionato. L'acqua continua a scrosciare.

CRONACA CITTADINA

Una decisione della Giunta Provinciale Amministrativa

Proibiti i grattacieli al centro della città

La motivazione del provvedimento - Il Comune aveva proposto alcune varianti alle norme del regolamento edilizio per consentire in determinati casi la costruzione di edifici alti

Raggiunto l'accordo per l'apertura di via Bogino

La Giunta Provinciale Amministrativa ha preso in esame in questi giorni le varianti al regolamento edilizio proposte dall'Amministrazione comunale in sostituzione delle deroghe dell'11 dicembre 1947 revocate dal Ministero stesso in seguito a parere negativo del ministero.

*La Giunta Provinciale Amministrativa dopo aver preso in esame il recente parere dato dal Provveditorato ai Lavori Pubblici su vari ricorsi di privati ed i pareri espressi in proposito dai principali enti cittadini, ha voluto interpellare anche la Sovrintendenza ai monumenti pregandola di esprimere il proprio parere in proposito. A conclusione di questo esame e dalle consultazioni compiute, la Giunta Provinciale Amministrativa ha deciso che nel nucleo monumentale della città che comprende via Santa Teresa, via XX Settembre, via Garibaldi, via Roma, piazza Castello, piazza San Carlo, piazza Solferino, piazza Carlo Emanuele II, piazza Statuto, piazza Bodoni, piazza Vittorio Veneto, piazza Emanuele Filiberto, piazza Maria Teresa, piazza Cavour, piazza Arbarello, piazza Carlo Felice, piazza Paleocapa, piazza Savoia, piazza Solferino, piazza Carlo Alberto, piazza Castello

Taccuino di viaggio

Salotto viaggiante

Notte. Verso Napoli. Nella campagna nera la vettura-ristorante avanza con le luci accese sotto i paralumi multicolori e le tovaglie candide, simbolo di una civiltà ottocentesca superstite in quest'era tragica. Poche cose sono così tipiche dell'età vissuta dai nostri padri come la vettura-ristorante; con l'elegante lentezza dei suoi servizi, con le prescrizioni e raccomandazioni così proprie di un'età cerimoniosa e meccanica, parlamentare e solenne, che garantendo a ciascuno il suo rendeva omaggio ai diritti dell'uomo: *Pour chaque paiement exiger une facture; Réclamations, Reclami, Complaints*; le complicate note piene di svolazzi, gli avvisi in quattro lingue, l'elegante divisione del lavoro fra i vari membri del personale, ciascuno con un suo compito preciso; per cui, per esempio, chi fa il conto non tocca un soldo ed è un altro che incassa, e perfino quel caffè tradizionalmente blando, il cattivo caffè delle zitelle dell'Ottocento e dei nostri padri, che ne bevevano molte tazze senza danno; e quel nobile servire e porgere, tipico di un'età in cui a parte la ricina delle cose contava il modo di prenderle sul serio.

Passare dalle vetture del «rapido» al salotto viaggiante del W. R. è tornare deliziosamente indietro di quarant'anni, verso un'umanità estinta da cui nascemmo, che aveva fede nell'indefinito progresso e ce ne lasciava a realizzarlo: e fortunati.

C'est la liberté

Incontro con un Arabo. Si parla delle condizioni di vita nell'Africa del Nord. Le autorità francesi sono — egli lamenta — troppo longanimi verso l'immoralità, lasciano fare alle donne quello che vogliono.

— *Qu'est-ce que vous voulez, Monsieur? C'est la liberté!*

— E prima, non c'era la *liberté*?

— Oh no! Prima il fratello aveva il diritto di bastonare quante volte voleva, fino magari ad ammazzarla, la sorella colpevole. Oggi la donna bastonata va a sporger querela al commissariato, se è in una città o al *chef d'annexe*, se è nei territori del Sud.

— E non trovate che è meglio così?

— No, signore! Dal momento che gli uomini non possono bastonare le sorelle, le figlie e le mogli, come volete che ci siano morale e decoro?

Confine sull'Atlantico

Irún (Spagna): aria di vecchia mensa di ufficiali di cavalleria, circondata da poveri assegnati; case dalle pareti calcinate a bianco, dall'aspetto monumentale, in cui vigoreggia il profumo del buon bollito fatto di porco, di bue, di cavolo, di ceci e d'olio.

Appena a un chilometro più a nord lungo l'Atlantico, Hendaye (Francia): tutto cambia; una pulcina *mairle*, una *gendarmerie* insignificante e corretta, una ravvivata succursale del Comptoir d'Escompte di Parigi, un'aria di gente a modo, quieta e sognante. L'argento delle onde arricciate sul blù latteginoso del mare pallido sembra riflettere i toni cari sottili, mondi e equilibranti della poesia di Pierre Loti e di Francis Jammes, che vissero qui.

Svizzera

La Svizzera: un Paese che identifica una precisa organizzazione tecnica con un senso morale della vita: cioè applica le buone regole dei rapporti umani anche nel modo di vendere un francobollo a qualunque ora della notte mediante gli apparecchi automatici, o nel libero accesso alle stazioni senza biglietto d'ingresso, o nella comodità e nel decoro della terza classe, o nella nitidezza delle più povere trattorie.

La morale qui, ispira la tecnica: la quale è in fondo la precisione sul campo pratico d'una filosofia religiosa ed empirica del benessere come dovere reciproco.

Donne in treno

Miei compagni di viaggio: una donna esagitata; le gambe scoperte oltre il ginocchio in un atteggiamento di provocante libertà più che di innocente negligenza; le nasi sempre appoggiate al marito. E' questi un giovane biondo, di aspetto serio; ma credo agli impeti della donna la quale di tanto in tanto gli scuote il viso violentemente e gli si avvicina all'orecchio come per mormorargli svenevolezze o per deporvi un bacio.

Un'altra coppia: brunissimo e biondissima; la donna tutta pittura, come dicono a Napoli, col labbro tumido, s'è andata a mettere in vetraglia e torna freschegiante e svolazzante come una abitatrice delle grandi alcove degli alberghi. Fuma, come è naturale. Lo sguardo è torpido, sciocco, quasi di animaletto senza intelligenza; l'occhio celeste e chiaro, senza la luce d'un pensiero; parla col suo uomo di grazzi e del costo dei polli e della «doppia pasa al nigo» nei ristoranti di Milano. Al posto della selvatica impetuosità della donna N. 2, questo è un fiore da quattro soldi, già vizzo.

Un'altra donna bruna, tutta ingessata e truccata mediante accorgimenti certamente costosi; sopracciglie finte, bocca dipintissima, guance levigate, artificiose come marmoree, occhi languidi e sprezzanti a un tempo, mani fantastiche, elaboratissime, che stringono nervosamente l'inutile viziosa sigaretta mentre ella, interrotto un gioco di parole incrociate, guarda con curioso interesse i giovani operai che sudano ai lavori di ricostruzione della stazione. Appoggiata al finestrino, non avverte la necessità di buttar via la sigaretta e di assumere un contegno più serio di fronte al lavoro e alla pena dell'uomo; il quale forse è per lei soltanto la necessaria fonte alimentare.

Ci sono sempre state coppie immaginarie; e forse più immaginarie di queste; ma certe pose, certi gesti erano propri delle cortigiane o delle mezze cortigiane; oggi invece moltissime donne normali fanno di tutto per assomigliare a quelle. Perché? L'uomo ci è servito delle cortigiane, ma non le ha mai stimate.

Riccardo Forte

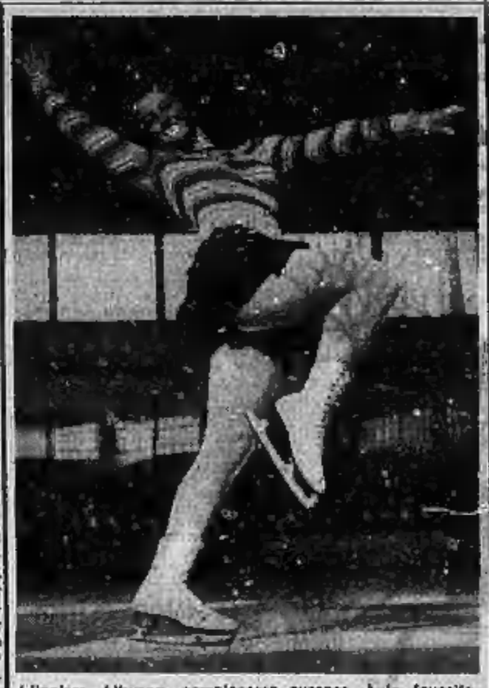

L'inglese Altwegg, campionessa europea, è la favorita per il titolo ai Campionati mondiali di pattinaggio artistico che hanno inizio domani a Milano. (Publifoto)

Alla ricerca di alloggio il principe Carlo del Belgio

Nell'attesa l'ex-reggente si è accampato in un albergo

BRUXELLES, febbraio.

Nella «hall» dell'Albergo Métropole, il più grande palazzo di Bruxelles, qualcuno si inchina con deferenza: è stato riconosciuto al passaggio S. A. il principe Carlo del Belgio: l'ex-Reggente è oggi ospite del Métropole.

Per sei anni è stato quasi re. Fu il 20 settembre 1944, dopo la Liberazione, che il parlamento belga gli affidò la reggenza, in assenza del fratello maggiore, re Leopoldo, che i tedeschi avevano deportato tre mesi prima. Il secondogenito di Alberto I diventava così la prima autorità dello Stato.

I due fratelli non andarono mai molto d'accordo: il maggiore non perdonò al secondo la posizione che aveva assunto. Ciò apparve chiaramente al tempo delle elezioni, nel marzo scorso: la principessa Giuseppina-Carlotta venne a votare e si astenne da ogni ovvia allusione. Fu ancora più manifesto al ritorno del re, questa estate: la sfida latente che il principe Carlo aveva indirizzato al nipote il giorno in cui prestò il giuramento costituzionale, rimase senza risposta.

Senza casa

L'ex-Reggente — le sue funzioni erano ufficialmente terminate il 20 luglio — fu quasi messo alla porta del palazzo reale, sua residenza, che egli dovette lasciare in ventiquattr'ore. Se ne andò molto discretamente, sottraendosi ad ogni manifestazione.

Dove andare? Il governo cristiano-sociale aveva pure annunciato che la Nazione offriva al principe Carlo una residenza, ma nel frattempo era senza casa.

Durante i sei anni della reggenza egli aveva raccolto gli assunti, dovette restarne deluso. Difatti è sempre all'albergo. E vi resterà ancora parecchie settimane.

Il governo ha deciso di mettere a sua disposizione la tenuta di Argenteuil, alle porte di Bruxelles, presso Waterloo: 112 ettari di terreno ed un bellissimo castello, che il miliardario americano Tuck, re della cartolina illustrata, aveva riattato per suo uso personale.

Si alza alle sei

Il principe non fu soddisfatto che a metà. Aveva adocchiato uno splendido palazzo antico in Bruxelles nelle vicinanze del palazzo reale, ma i proprietari, la famiglia Errera, chiedevano venticinque milioni di franchi belgi. Davanti ad un prezzo simile il governo ha fatto le smorfie: del resto non ci tiene molto a vedere il principe risiedere nella capitale.

Alla notizia che gli avrebbero passato un appannaggio di quattro milioni di franchi belgi all'anno per la manutenzione della proprietà, l'ex-Reggente si rassegnò impreciando. Ha calcolato che dovrà spendere un buon milione per ospitarvi la sua biblioteca: è sicuro che mai potrà sistemare il castello tutti i suoi quadri.

Per ora questi sono ammucchiati in casse al Shell Building nel centro di Bruxelles e nella villa di Haverzyde. Fra qualche settimana potrà finalmente dedicarsi al suo passatempo favorito: restaurare, ambientare, decorare.

Nell'attesa, si è «accampato» il meglio possibile al Métropole: impiega il suo tempo senza variazioni: è regolarissimo.

Sveglia alle sei: alle sei e tre quarti colazione servita nella sala da pranzo particolare da un «maître» che è in funzione da vent'anni. Il principe mangia abbondantemente: anche quando ci sono invitati sceglie sempre un menu semplice ed economico: non beve mai durante i pasti. Mai alcool: solo un bicchiere di whisky Johnnie Walker «Red Label» molto allungato, come aperitivo; preferisce il thé ed il caffè forte con la panna. Un po' di riposo su di un mezzo toast alle cinque: fuma «Chesterfield».

Talvolta nel pomeriggio va a passeggio in incognito in compagnia del segretario e del cameriere, o visita i suoi amici. Il resto del tempo lo passa a scrivere, a scrivere (scrive moltissimo: probabilmente le sue Memorie) a suonare il piano, a dipingere: le sue letture sono soprattutto storiche; il XV ed il XVI secolo lo interessano particolarmente.

E' poco sportivo. Qualche volta tuttavia il portiere del Métropole lo vede uscire di buon mattino in tenuta di equitazione; ha rinunciato per il momento al ping-pong, il gioco che più lo diverte, ed all'organo, lo strumento prediletto.

Il principe è molto visto dal personale dell'albergo, ed egli stesso ama la bassa gente e ripete volentieri che «l'operaio è il pavimento della nazione».

Dalle sue finestre, che danno sulla Via Nuova, osserva con interesse i clienti che frequentano il ristorante popolare dei «Grandi Magazzini». L'altro giorno è sceso per comperarsi dei fiori: la fioraia lo ha riconosciuto e gli ha offerto un mazzolino: il principe ne è stato commosso ed in seguito ha fatto attentamente il conto di quanti mazzi (a 6 franchi belgi) doveva vendere, per vivere, la povera donna.

Tre fotografie

Nel suo appartamento: tre sole fotografie. Quella di suo padre, quella del prozio Leopoldo II e la sua.

Del fratello non parla mai; certo rimpiange di non potere consigliare suo nipote, principe reale e futuro re. Senza dubbio rimpiange anche di vedersi, a cinquanta anni, scartato dalla vita politica e condannato all'ozio forzato; aveva preso gusto all'azione durante i sei anni passati al potere.

Riceve talvolta i suoi antichi ministri ed anche cristiano-sociali come il conte Carton de Wiart che fu il capo della destra.

Mai si vedono al Métropole i suoi amici personali, salvo il professore di pittura. Aveva sperato in una visita di Churchill, che quattro anni fa avevano pronosticato suo futuro suocero, ma Mary Churchill in seguito sposò un pittore dilettante anche lui; questa visita è poco probabile.

Certamente invidia un poco l'ex-primo ministro inglese, che può come lui, dipingere e redigere Memorie, ma Churchill, se non è più al potere, esercita sempre una attività politica. Il principe invece, almeno fino a quando la maggioranza cristiano-sociale sarà al governo, ha ben poche probabilità di vedersi affidare funzioni degne della carica che ha coperto per sei anni.

m. e. m.

DETTO FRA NOI

"Scacco matto„ alle donne

Lettera del dott. Aristide Fano, Macerata:

«Proprio in questi giorni, in Danimarca non subito scacco matto su due fronti. Primo, non passano far parte del collegio dei giurati in Tribunale; secondo, si trovano bandite dalle carriere diplomatiche. Ora penso che, in regime di democrazia, questa è una mostruosità, oltre che un'ingiustizia bella e buona. Vanno accordata a me l'uguaglianza dei diritti? Mi piacerebbe conoscere in proposito l'opinione d'una donna come lei, che non ha peli sulla lingua».

Il nostro Paese, signor Fano, non è mai stato femminista. E se concesse il voto alle donne, la perché costava sul loro apporto — e un apporto, si capisce, conservatore — nel frattempo tirò alla fine ingegnato fra destra e sinistra. Difatti, allora si disse: «Se la donna vota è il caratò che governa», dimenticando però che la donna, più dell'uomo, è dominata dallo spirito di contraddizione e dal demone faceto della disobbedienza. (E, naturalmente, si ebbero mogli che votarono, per picca, contro il candidato del marito; e beghine che, per ingannare il parroco, favorirono con la loro scheda il candidato del diavolo). Ma, ripeto, nonostante la panacea spagliarsa dei diritti, per cenni versi rimasta teorica, il nostro Paese è tenacemente antifemminista; e non c'è da stupirsi che gli uomini oppongano ancora delle porte chiuse alla cavalleresca «invadenza» femminile. Sino a cinque anni fa, al grido sui tetti che le donne erano immature per la lotta politica (cosa sorprendente, se si pensa a quel che è la politica). Oggi le donne son ritenute capaci di far le leggi, ma non di applicarle, com'è funzione del giudice togato; e possono, magari, la qualità di sottosegretario, nominare ambasciatrici e dar loro «istruzioni», ma non possono disimpegnare il compito, sia pure modesto, di un semplice addetto d'ambasciata.

La mia opinione, dice lei? *Aspetti, signor Fano.* Intanto cedo la parola a un esperto, ch'è anche un uomo d'ingegno, cioè S. E. Peretti Griva. «Ebbero tempo fa, in un articolo, il Presidente della Corte d'Appello torinese — che la donna non fosse chiamata all'ufficio di giudice. Prescindendo dalle diverse condizioni fisiologiche che assai più difficilmente consentirebbero alla donna di vegliare a quello ininterrotto, provocupanti fatiche fisiche e morali che un magistrato deve subire se attende, col dovuto scrupolo, al suo delicatissimo e quasi religioso ufficio, essa, pur avendo spesso un intuito psicologico superiore all'uomo, sarebbe sovente turbata nelle volitazioni dalla sua troppo intensa sensibilità e dalla maggiore spinta passionale che non è buona guida, né nel disporre indagini, né nel giudizio».

Senza mancare di rispetto alla magistratura, corre sapere a quali delle due interlocutrici, preoccupanti fatiche fisiche non raggerebbero le donne; che pure sopportano il lavoro della risaia e reggono a quelle del telaio; che sono medici e direttori di aziende; che fanno le puntine o lo hôtesses o più comunemente, e non meno strapazzamente, le maestre (in piedi dall'alba alla notte). Quanto alla maggior sensibilità e spinta passionale, dipende: sono le donne, più che gli uomini, ad andar come infermiere nei lebbrosari; e sono gli uomini, più che le donne, ad ammazzare sotto l'impulso della collera, della gelosia e della vendetta. «Inoltre — scrive ancora Sua Eccellenza — le azioni umane sottostanno al vaglio del magistrato sono talvolta così complesse, sfuggevoli e atroci da sconfinare da quelle, fortunatamente limitate nazioni realistiche della vita, che la donna può avere». E qui, sotto un certo punto di vista, siam d'accordo. Nel campo giuridico gli uomini hanno un'esperienza secolare dietro di sé, mentre la donna non considerate novizie: è solo da poco più di cinquant'anni che si permette loro d'indossar la toga. Ma, anche nel campo giuridico, selezione le «specializzazioni», come ognun sa, per cui una materia competa a certi giudici meglio che a un'altra. Perché non si potrebbe far lo stesso con le donne, riservando loro quella causa (infanticidi, drammi di sedotte, casi di sadismo, scooters) che, in quanto donne, potrebbero lumeggiare con più competenza degli uomini? Questo, per cominciare. Benché in altri Paesi, la Svizzera ad esempio, la Francia, l'Inghilterra, l'America, tutte le giurie popolari siano «miste» senza discriminazioni, è sembra che quella cosa squisitamente relativa detta Giustizia non se ne trovi male.

Veniamo ora alla carriera diplomatica che il Consiglio di Stato italiano alle donne, contrastando non soltanto i loro diritti sanciti dalla Costituzione, ma deliberatamente ignorando le loro naturali attitudini (la mutevolezza, l'intuizione al rapido voltafaccia, la istintiva tendenza alla bugia verosimile e convinta, il gusto delle «cabale», il gusto dell'intrigo) per le quali si è detto, dal tempo dei tempi, che la diplomazia è femmina. E in realtà, dal tempo dei tempi, la diplomazia «cette arôme qui a besoin d'être tourillée», ha sempre annesso nei salotti, abbigliata, donata e servita su piatti di Sèvre da donne. Pensatemori; ché fu il vero rappresentante diplomatico dell'Italietta di Cavour, a Parigi, *La bella, glacidie e ambiziosa Rinchiri, conscia di Castiglione.* Scendendo all'epoca attuale, troviamo una sempre più evidente partecipazione delle donne alle trame politiche internazionali, ai tratti di ambasciatrici vere e proprie come la signora Alexandra Kollontai, ministro plenipotenziario dei Soviet a Oslo, e la signora Krishna Nehru, rappresentante dell'India a Washington (tanto per citare, in ordine di nomine, la prima e l'ultima); o di ambasciatrici ufficiose come la signora Ciang-Kai-Scek e la signora Eva Peron (e quest'ultima, col proprio fascino, l'altra con la propria bellezza, han dato una buona spinta alle faccende dei loro consorti dittatori (sembra anzi che Evita abbia spinto un po' troppo. Sui muri argentini compare sempre più frequentemente la scritta: «W Peron vivido», che vorrebbe dire «Viva Peron vedovo»).

Per concludere: l'esclusione delle donne dalla diplomazia, nuoce meno alle donne che alla diplomazia. L'Italia avrebbe tutto da guadagnare, esportando all'estero, in luogo di vecchi aristocratici incartapecoriti, di vecchi alti-funzionari legari, qualche Talleyrand in gonnella, astuto, ambiguo, sagace, come sanno esserlo le donne; e, ciuddio, provvisto di un certo sex-appeal.

Lettera del signor C. Manno, Genova:

«I giornali non tralasciano occasione di servirci delizioselli resoconti di «grandezze», parlandoci a ratatà dei fasti di Rita Hoe, della perdita al giuoco dei miliardari, degli scioli di Rita Haymorth, degli amoretti di Maria Felix e, ultimamente, imbottendo colonne col matrimonio della sola di Persia, ecco farci grazia, ed ad esibirci brillanti gioielli pellabile nuziale, ed alla toeletta di orchidee che ornavano la regale di Teheran. Non ce piacesse, i giornalisti, che spacciano, i giornalisti, che spacciano, i giornalisti, che spacciano

UN PO' DI BUONUMORE

LA NOVELLA UMORISTICA

Zio Leopoldo

I Lavelot ricevevano d'abitudine i loro amici a pranzo ogni giovedì. Il nome di zio Leopoldo si innestava subito nella conversazione non appena qualcuno degli ospiti accennasse alle rendite ragguardevoli di Tizio o di Caio. A fin di tavola di un giovedì la domestica consegnò un telegramma al signor Lavelot. Era appunto stato spedito da zio Leopoldo, il quale avvertiva i nipoti che, per procurarsi il piacere di rivederli, avrebbe fatto un viaggio da New York a Parigi. Sarebbe giunto nei prossimi giorni ed avrebbe portato ai nipoti un suo dono.

— Siete ben fortunati, voi, con questo zio. Anche un regalo — non mancarono di commentare gli ospiti. Si sturò champagne e si alzarono con deferenza attorno al dono del quale faceva cenno il telegramma di zio Leopoldo.

Zio Leopoldo venne, scotò una intera giornata, regalò al nipote una penna stilografica, alla nipote la propria fotografia con dedica affettuosa, abbracciò i suoi ospiti e se ne partì per la Costa Azzurra ove avrebbe sostato per riposo un paio di mesi. Non era ancora partito che il litigio latente fra i coniugi esplose. Le recriminazioni durarono un'ora buona. Furono seguite da considerazioni di questo genere: «Capisci? Diranno che vendevamo del fumo. Che non ha un soldo, diranno». E i coniugi furono d'accordo alla fine che il sacrificio si imponeva, per il decoro familiare.

Il giovedì sera, successivo alla visita dello zio Leopoldo, sul ripiano del caminetto faceva bella mostra una guarnizione di candelabri e di orologio a pendolo, d'argento con guarnizioni d'oro.

— Superbo! Stupendo! Degno della casa di un arcidecai! — dissero gli ospiti.

— Quello? Ah, sì... è il dono di zio Leopoldo. Ora zio Leopoldo è sulla Costa Azzurra. Resterà qualche mese, vero Nini?

A mezzanotte gli ospiti presero congedo. Il sottoprefetto disse:

— Mio nipote Renato studia architettura e intende dedicarsi all'arredamento. Vi dispiace che venga a dare un'occhiata a queste splendide cose?

— Ma sì! Venga pure domattina — disse il signor Lavelot.

— Oh, non c'è fretta. Sabato pomeriggio, se non vi dispiace.

Il lunedì mattina il signor Lavelot volle restituire all'antiquario, dal quale l'aveva preso a nolo, «il dono di zio Leopoldo». Ma l'antiquario osservò che il termine era decorso e che intendeva considerare venduta la merce. E non cedette. Si accontentava di un pagamento rateale, però, settimanale. E il signor Lavelot pagò, ogni sabato, vendendo dapprima la bicicletta sua, poi i gioielli della moglie, quindi il pianoforte. Gli ospiti dei giovedì supposero che pianoforte e, in seguito, ben altro, tutto si spediva alla nuova dimora che zio Leopoldo andava allestendo «per la famiglia» sulla Costa Azzurra. Due mesi erano trascorsi quando il signor Lavelot si decise alfine di scrivere a zio Leopoldo.

«Credo tu sia alla vigilia del tuo ritorno in America. Da quando sei venuto a trovarci abbiamo avuto un sacco di contrarietà. Abbiamo fatto tutti i sacrifici e venduto il vendibile. Puoi darci un aiuto?».

Zio Leopoldo accorse. Giunse a casa Lavelot e trovò la portinaia che lo avvertì che i signori le avevano lasciato la chiave perché erano ospiti della madre della signora Lavelot. Zio Leopoldo guardò l'orologio e si rese conto che non aveva tempo da perdere se voleva quella sera imbarcarsi a Le Havre. Entrò, si guardò attorno, si commosse per quel vuoto. Prese dal portafoglio un biglietto di mille franchi, lo mise in una busta e questa depose sul ripiano di marmo del caminetto. E a questo punto fu sorpreso dalla bolletta dei candelabri e dell'orologio a pendolo. Impacchettò accuratamente i tre oggetti e ce li portò via dopo aver scritto sulla busta: «Accetta questo piccolo aiuto dal tuo sempre affezionato zio Leopoldo».

Fisher

— Io sono commesso in una pescheria...
— E io dattilografa!...

(Dis. di Peynet)

— Povero Giacomo, dimmi qualcosa. Deve hai messo la tua polizza di assicurazione?... (Da «Marius»)

Le origini dell'influenza

NEW YORK, febbraio.

Un cataclisma senza precedenti sta sconvolgendo gli Stati Uniti. Data la gravità della cosa e in considerazione delle dell'argomento, indagini che sono in corso, i giornali sono stati invitati a conservare il dovuto riserbo. Ma la notizia non poteva non trapelare: dal Presidente all'ultimo lustrascarpe negro, tutti gli americani sono sofferenti dello stesso male. Si tratta di un morbo provocato da un virus filtrabile che la medicina è impotente a debellare. Il male è chiamato dagli americani: cold. Noi diremmo raffreddore.

L'epidemia rischia di sconvolgere la struttura dell'intera nazione: giovani attrici che non possono più farsi ritrarre in costume da bagno, dive del cinema messe nell'impossibilità di divorziare, generali che non possono più pronunciare discorsi, laboratori atomici fermi e fabbriche di missili in polvere inattiva...

Nelle alte sfere, naturalmente, ci si è subito chiesto se il contagio non sia stato provocato ad arte. Qualcuno ha affacciato il sospetto che si tratti di una congiura di fabbricanti di composti antistaminiche per stroncare il raffreddore. Ma è possibile che degli americani, sia pure speculatori, mettano a repentaglio il modo di vivere americano? No. E allora?

Prima di formulare ipotesi su un precordinato attacco batteriologico, sono stati ingaggiati i più fini segugi del «Secret Service». Squadre di «G. men» rotti ad ogni astuzia hanno seguito le tracce più impensate. Invano. I nuovi untori, se esistono, sono inafferrabili, come il fantomatico virus.

La mente rifugge dal pensiero che un nemico, anche subdolo ed implacabile, carichi di prendere per il naso l'avversario, anichilo mirare al cuore...

All'ultimo momento, ci è pervenuta la sensazionale notizia dell'identificazione del responsabile. Il professor Wolfgang Kohlenkopf, già docente di storia all'Università di Berlino e rifugiato negli Stati Uniti a causa delle persecuzioni naziste, ha rivelato in una dotta conferenza stampa che il responsabile dell'epidemia sarebbe un certo Cristoforo Colombo il quale, avendo inconsapevolmente ma bruscamente scoperto l'America, avrebbe fatto prendere del freddo a [illegible] ro.

— Un'altra volta non mi convincerai più a visitare l'Italia in tre giorni!... (Da «Ici Paris»)

Contagocce

Chiacchierando con il padre di una numerosa prole, un nuovo arrivato gli dice:

— In fondo, si è più felici ad avere cinque figli che dieci milioni.

— Davvero?

— Sì, perché, per essere felici, bisogna sapersi limitare. Ora quando si hanno dieci milioni, se ne vorrebbero avere di più. Mentre quando si hanno dieci figli, voi sapete che se ne ha già abbastanza!...

Sulla scena di un piccolo teatro della Costa Azzurra un giovane attore, magro magro, dice a una formosa bionda, tipo Mae West:

— Io vi adoro, lasciatevi rapire...

E sudando e sbuffando tenta invano di sollevare la ragazza. Allora dal loggione uno spettatore gli grida:

— Io, al tuo posto, farei due viaggi!...

Il marito si lamenta con la moglie:

— Vuoi ancora del denaro? Se ieri ti ho dato altre cinquemila lire!...

— Oh, ma mi sono comperata un cappellino.

Lo dico sempre io che il denaro ti monta subito alla testa!...

Al museo Grévin una coppia osserva i famosi personaggi di cera. La moglie indicando al marito un distinto cameriere gli dice:

— Gli chiederei volentieri di venire a casa nostra per lustrare i pavimenti.

— Ma non vedi che è di cera?

— Appunto per questo. I pavimenti hanno bisogno di essere incerati!...

Rosetta parla a una amica della sua nuova padrona:

— Oh, la signora è tanto gentile con me. Mi dice spesso che sono una zucca e ogni volta aggiunge «figlia mia»!

Uccisa a pugnalate la padrona di un caffè

Pavia, giovedì sera.

Un impressionante fatto di sangue è subito accaduto nelle prime ore di stamane a Sommo, un paese a pochi chilometri di Pavia. Una donna, tale Celestina Zucchella, di 56 anni, è stata trovata morta in una stanzetta attigua al caffè alla cantrice.

Le prime indagini hanno accertato che la vittima, recentemente beneficata d'un'eredità di otto milioni lasciatale dal fratello, viveva sola in due stanze annesse al piccolo caffè. Il «colpo» dev'essere stato preparato da qualcuno al corrente delle abitudini della donna.

Il delitto sarebbe avvenuto nella tarda serata di ieri. Probabilmente i malfattori, penetrati nel retrobottega del caffè, si sono trovati inaspettatamente di fronte alla donna. Forse alla riconobbe, quasi certamente gridò: una lama venne vibrata, ripetutamente sul di lei finché il suo corpo si afflosciò esanime al suolo.

La sentenza di Ivrea

Due condanne a 16 anni, una a 14, pene ridotte per i condoni

Ivrea, giovedì sera.

In poco meno di mezz'ora la Corte, ritiratasi in camera di consiglio dopo le arringhe degli ultimi difensori, ha deciso la sorte dei sette imputati dell'omicidio del capitano Greco, avvenuto il 7 ottobre 1945 a Modena. La Corte ha condannato il Meloni («Tompson») e il Mantovani («Occhio di vetro») a 16 anni di reclusione ciascuno, pena ridotta per i condoni a 4 anni e 4 mesi; il Rinaldi a 14 anni, ridotti a 3 anni e 4 mesi; tutti e tre all'interdizione perpetua dai pubblici uffici, alla libertà vigilata per non meno di 3 anni e, in solido, al risarcimento dei danni liquidando una provvisionale di lire 500 mila e 100 mila lire di spese alla parte civile.

Ha dichiarato non punibili per amnistia il Barbieri, quegli che aveva denunziato al Meloni il capitano Greco, ed il Canessi. Ha assolto per insufficienza di prove il contadino Masetti — l'affossatore del capitano Greco — e per non aver commesso il fatto il Ruspaggiari.

Le nuove aliquote dell'imposta progressiva

Roma, giovedì sera.

E' stata pubblicata la tabella delle aliquote dell'imposta complementare progressiva sul reddito complessivo.

Mentre l'imposta di ricchezza mobile nelle varie categorie viene applicata sui singoli redditi per l'importo accertato od imponibile, la nuova tabella fissa le aliquote da applicarsi al complesso dei redditi. I contribuenti rimangono esenti, come è noto, fino al livello di 240.000 lire annue, oltre al quale corrisponde una imposta di 4500 lire.

Al reddito di 300.000 complessivamente accertato, corrisponderà una imposta annua di 6390 lire; a quello di 350 mila lire, imposta di 7805; a quello di 400.000 lire, imposta di 9320 lire.

Per le quote superiori: 450.000 lire di reddito, imposta 10.940; 500.000, imposta 12.500; 600.000, imp. 15.900 700.000, imposta 19.000; 800 mila, imposta 23.440; 900 mila, imposta 27.460; un milione, imposta 31.700; un milione e mezzo, imposta 56.350; due milioni, imposta 83.400 tre milioni, imposta 146.500 4 milioni, imposta 218.400 cinque milioni, imposta 300 mila; dieci milioni, 511.000.

Il reddito massimo contemplato è di 500 milioni.

BIMBI SANI E FELICI CON
MARMELLATA DEL MIO CUORE
SALFA
Contiene ASCORBENE il miracoloso stimolante dello sviluppo fisico e mentale dei ragazzi
CONFETTURE SALFA - BOLOGNA

Gustate
TORINO SODA
aperitivo e digestivo
Marchio depositato

BOLOGNA MILANO TORINO ROMA
A. BORGHI & C
TORINO - v. CERNAIA, 16 - Tel. 46183
STOFFE per ARREDAMENTI
TAPPETI e TENDAGGI

AUMENTI ?..... no
ma effettivi RIBASSI!
2 PAIA DI CALZE EXTRA FINI per L. 800 (una nailon ed una seta pura a telaio)
ORGANIZZAZIONE SALESTRA
VIA BRUNO BUOZZI, 3 - TORINO - Telefono 32.226

LIQUORE STREGA
DELIZIOSO E DIGESTIVO

Un dono che porti fortuna?
offrite un biglietto della
LOTTERIA NAZIONALE ITALIA
COSTA 200 LIRE
può valere 40 milioni

DIALOGO A VOLO

— Ciao Paolo!

— Ciao Nestore!

— Tutto in nero! Di dove vieni?

— Dalla chiesa. Ti ricordi di Flavio Sereni?

— Altro!

— Mai più credevo che Irisse così! Figurati che doveva sposare mia sorella!

— E invece... (con tristezza!).

— E invece tutto finito! Il destino è stato proprio inesorabile!

— Peccato!

— Tutto a monte! Si doveva andare insieme a Parigi, fare una magnifica crociera, si doveva andare in campagna in giugno e così...

— Ci vuole rassegnazione!

— Figurati che eravamo decisi ad acquistare un quartierino e abitare insieme!...

— Che disdetta! Come ti capisco! Ma e come mai?...

— Si recò ad un gran ballo. Una sete terribile lo assalì. Si portò al bar, chiese alla barista una ghiacciata...

— Fatalità! Si vede che aveva lo stomaco in disordine e quel freddo repentino lo congestionò e se ne andò...

— Dove? (sorpreso).

— Al Creatore...

— Ma chi?! Flavio?!

— Ma non vieni dalla chiesa?

— Sicuro!

— Ma non è morto?

— Ma che! Ha sposato la barista, quella che gli ha servito la ghiacciata!!!

Giovanni Drovetti

Il negro e la gallina

— Tom — dice il Pastore metodista al negro, in tono di rimprovero — non ti comporti da buon cristiano. Mi è stato detto che hai cercato di rubare una gallina al tuo vicino...

— Reverendo Padre, l'ho solo tirata per la coda. La gallina s'è messa a dirare e mi sono rimasle in mano delle penne...

— Tom, lo sai che è peccato mortale anche solo la intenzione di rubare.

— Padre, sono pentito.

— Figliolo, il pentimento non basta. I peccati mortali debbono essere pagati. E così, domani, mi porterai due dollari. Serviranno ad aiutare le nostre Missioni.

Tom sembra poco convinto della necessità di questa penitenza, ma pare rassegnato e dice di sì.

L'indomani, il negro mette due monete da un dollaro in una busta. Poi, dopo averci pensato un po' su, bagna in un poco d'acqua il fondo della busta e la depone nel cappello. Quindi si avvia verso la chiesa metodista.

Giunto davanti al Pastore, gli dice:

— Padre, sono venuto a portarvi i due dollari...

— Dammeli pure, figliolo.

— Brandeteli voi, Padre — dice Tom, tendendo il cappello.

Il Pastore prende la busta per un lembo, ma le monete, col loro peso, hanno la carta bagnata e ricadono nel cappello. Tom, che sembra aver ora una gran fretta, dice:

— Dandi ossequi, Padre.

— Ma Tom — esclama stupito il Pastore — mi è rimasta in mano solamente la busta!

Il negro, che è già sulla porta, si volta e risponde:

— Padre, anche a me era rimasta in mano solo la coda...

ro.

— Ho cinque figli, ma capirà, mio marito è stato per qualche anno in colonia. (Da «Le Sourire»)

ASTERISCHI

* Tre donne sposate di Detroit denunciano i loro mariti per «abbandono del tetto coniugale». Le indagini assodano che i tre mariti sono stati «distolti dal loro dovere» dalla stessa persona: la signora Lorraine Brandon.

* Perseguito per ubriachezza, Theodore F. Earp, di Seattle invita il giudice a trattarlo non più riguardo. «Ho l'aria di una qualsiasi cosa — dichiara — ma io sono una persona molto più importante di quanto voi pensiate: è da se mesi che sono ricercato dagli agenti dell'F.B.I.».

* In un albergo di Dallas un viaggiatore si fa svegliare alle quattro del mattino; qualche minuto dopo raggiunge al pianterreno il cameriere di turno; sotto la minaccia della rivoltella si fa consegnare il contenuto della cassa e scappa con l'automobile del direttore.

* All'udienza dei flagranti delitti a Youngstown, nell'Ohio, il giudice Frank Ancelotti assolve subito George Shirley il quale, per dimostrare che non è ubriaco, pronuncia correttamente il nome della sua città natale: Primzautawney.

* A Los Angeles il giudice accorda il divorzio a Thomas R. Anderson. Sua moglie ha insegnato al pappagallo a ingiuriarlo. «Ogni volta che entro in casa — dichiara Anderson — questo maledetto animale grida: Ci siamo! Ecco l'imbecille che torna a casa!».

* Una pietra tombale del peso di 300 chilogrammi è stata rubata nei depositi dell'impresa di monumenti funebri Abel e Cie a Pekin, nell'Illinois.

MANTENERSI AGILI

Affinamento delle anche

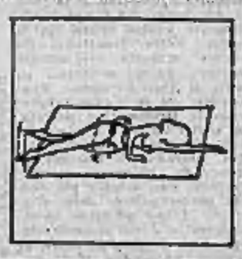

Distesi su un fianco, affiatate dei movimenti delle gambe simili a quelli dei crawl nel nuoto. Sette o otto di tali «forbici» sul fianco sinistro quindi rotolate sul destro e poi ricominciate per 7 o 8 volte.

OGGI alla radio

RETE AZZURRA — Ore 17: Per i ragazzi: «I viaggi di Gulliver» di Giosafat Sovra. Adattamento di Alberto Perini - 17,30: Ritmi d'America - 18: «L'apparato», Settimanale di informazioni ed arte - 18,30: Complessi jazz - 18,45: Quadrifoglio - 19: Il Contrappunto - 19,30: Mondo vario - 19,50: Musiche richieste. Orchestra Angelo Berlendis - 20: Giornale - Sport - 20,15: «Sette luci in cravatta» (Programma di canzoni con l'Orchestra melodica diretta da Francesco Donadio).

Ore 21,05: Settimana dedicata a Mario Soldati: «Finzioni contrattempi», Tre atti di Mario Antibale Soldi. Compagnia di prosa di Torino con la partecipazione di Marcello Giorda. Regia di Claudio Fino - 23,10: «Oggi al Parlamento» Giornale - 23,30: Trio Calzavara - 24: Ultime notizie.

RETE ROSSA — Ore 17: Suoni del mondo: La Grecia - 18: Pagine scelte da «I Capuleti e i Montecchi», Tragedia lirica di Vincenzo Bellini. Direttore Arturo Basile - 19,50: Attualità sportive - 19,55: Le nostre canzoni di Napoli - 20,45: Disco sera - 21,05: Musiche richieste - 22,30: Giornale - Sport.

Ore 22,50: «Rosso e nero». Panorama di Varietà. Orchestra moderna diretta da Armando Nistri. Partecipano al varietà [illegible] - Ore 24: Giornale - Sport.

TERZO PROGRAMMA (Stazioni su m. 1. e Onde Corte su m. 47,90; 48,10; 50,3 e 75,3) - Ore 21: «I Lombardi alla prima Crociata», Dramma lirico in quattro atti di Temistocle Solera. Musica di Giuseppe Verdi. Direttore Mario Wolf-Ferrari (Negli intervalli: I. U. Bartlett: «Bibliografia tedesca» - II. Giovanna Milanese di Giuseppe Verdi - III. L'Osservatore delle lettere e delle arti).

TEATRO CARIGNANO. — Questa sera serata in onore di Peppino De Filippo con «Spacca il centesimo» e «Riveria bella» di Peppino De Filippo e «L'abito nero» novità di Gualtiero Giannini. Biglietti presso «La Stampa» via Roma ang. via Berbia, tel. 53.113.

«IL TEATRO» — Oggi, alle 16, per gli studenti alla metà prezzo, e questa sera alle 21 la Compagnia stabile diretta da E. Maltagliati replicherà «Altitudine 3200 m.» di Lucharie. Biglietti presso «La Stampa» via Roma, tel. 53.113.

Corso di paesaggio familiare — Oggi, alle ore 21, nell'aula magna della Facoltà di Economia, in piazza Arbarello 8, Paduccioro Conte P. Daniele Cosmo parlerà sul problema dei «Bambini difficili» - Sabato, alle ore 17, il dott. Ravera e la prof.ssa Quarneto guideranno degli «Aspetti del compito materno nell'adolescenza dei figli». Ingresso libero.

siete ancora in tempo

rispondete al questionario ✆

radiolavillo 1954

Ritagliate il modulo d'ordine presentando alla radio un nuovo abbonato

potrete essere presenti

domenica 28 febbraio

alla 3ª estrazione di radiolavillo 1954

il microfono è vostro

di domenica 25 febbraio e il **radiocorriere** comunicherà i nomi dei vincitori

domenica 4 marzo - 4ª estrazione

domenica 11 marzo - 5ª estrazione

domenica 25 marzo

estrazione dei premi finali

radio italiana

LEA romanzo di VIRGILIO BROCCHI

Trovandosi a Capri per la convalescenza, del figlio che ha perduta la madre all'età di un anno, lo scrittore Guido Varnieri partecipa al Quisisana a una specie di commemorativo banchetto nuziale. Invitato a porgere alle spumanti un vivo saluto augurale agli sposi, il maestro, colto alla sprovvista, parla incrociando quasi costantemente il suo sguardo con quello fulgido di una bellissima ospite, Lea, con la quale fa conoscenza. Si ritrovano il giorno dopo al Quisisana e lei le fece un suo libro, «Il solco», fatto portare appositamente da Napoli.

Sollevò la copertina del volume, ebbe uno sguardo di stupore accorgendosi che lo «dedicato» non portava segno di scrittura. Lo capì e rispose al suo sguardo:

— E' appena giunto, non ho avuto nemmeno il tempo di slegarlo.

Senza parlare ella trugò nella borsetta, ne trasse la penna stilografica e me la porse col libro.

Io scrissi:

«Al fulgido riso di Lea...»

Mi arrestai: disi sommessamente guardandola:

— Non vorrei scrivere qui altre cose... neppure se lo sapessi.

— Dirigi — ella sussurrò con un impercettibile sospiro — e il mio cognome di ragazza: se vuole può scriverlo; ma se preferisce, lasci pure e soltanto Lea... ma firmi.

Avevo scritto:

«Al fulgido riso di Lea

Guido Varnieri

e stetti, quasi con trepidazione: abbagliato».

La guardai come se le chiedessi scusa della mia audacia. Domandai piano:

— Mi permette di... lasciare questa parola?

— E' vero?

— E' vero.

— Sì... lasci! Ragione di più per tener questo caro suo libro per me sola.

Allora fui lo che le dissi grazie. E baciandole la punta delle dita ebbi la sensazione che pur così dolci ed elastiche fossero sode come i polpastrelli delle dattilografe o delle pianiste. Domandai:

— Lei suona?

Ma il quel momento entrò il cameriere portando alla tavolo del tè, lo posò sul basso tavolino che avevamo dinanzi dicendo:

— Posso servire?

— Grazie! — rispose lei — faccio io.

Immerse il cucchiaino nella tazza, e aspettò qualche istante... Ogni suo gesto, ogni sua aspetto mi è assai vivo negli occhi che mi basta rievocarla per rivederlo. Quando le parve che il tè fosse biondo come le piaceva, lo versò nelle tazze, e una me ne porse chiamandosi. Così la guardavo di sotto in su, e il suo volto mi parve una volta ancora diverso; bellissimo ancora, ma diverso da quelli che conoscevo, e solo il sorriso li ricomprese tutti in unità: lei. Pensai: «Quanti sono i suoi volti? Cento donne e una sola, fulgidamente bella; e così è di certo il suo spirito fatto di cento anime...» E domandandomi quale luce desse unità ai cento spiriti che facevano la ricchezza della sua anima pensai che potesse essere la musica, e ripetei in modo diverso la mia domanda:

— Lei è musicista, non è vero?

— Fino ad ora — rispose senza sorridere e la voce sommessa e lenta riceva più intensa l'espressione dello sguardo — ho sempre pensato che la musica fosse la sola... passione che dà un significato alla vita.

— E ora? — Non so come osassi rivolgerle tale domanda. Non mi rispose; mi guardò con quello sguardo profondo che si faceva così cupo quando non sorrideva; e un'altra volta mi apparve manifesto che in lei il pudore delle parole era tale che sarebbe stato più facile ottenere un bacio che una parola di... confessione. E al solo pensiero che un giorno forse avrei potuto avere un suo bacio, sentii un brivido corrermi dalla nuca alla punta dei piedi; ma ebbi quasi paura che lei se ne accorgesse (e di certo se ne accorse) e col fiato ancora sospeso domandai in fretta:

— Pianista?

— Anche il pianoforte naturalmente; ma il mio strumento è l'arpa.

Un nome mi balenò nella mente con uno stupore che era insieme gioia e sgomento:

— Lea Viezzi, l'arpista!

Il suo riso splendette:

— Lei mi... conosceva?

— Il suo nome certo! Come quello di Landa Landowska, di Clelia Aldovrandi e di Gioconda De Vito. Ma Lei mi aveva detto Lea Darigo, non Viezzi.

— Il mio nome da ragazza.

— Quando la sentii suonare alla radio non immaginavo che fosse così bella e così giovane; ma ne ero rimasto come incantato; e ho sempre cercato di quella sera il suo nome nei programmi dei «Radiocorriere». Perché suona così di rado?

— Perché prima di ammalarmi, sono a Capri per questo, ho vissuto molto all'estero... in America specialmente.

— Lei è malata? — domandai accorato.

— Lo fui, ora sto bene; e tuttavia non oso ancora lasciare questo paradiso tiepido finché altrove è inverno.

Io respirai: respirai perché... era guarita e perché almeno per tutto l'inverno sarebbe rimasta a Capri. Vedendomi poi volto la gioia mi domandò:

— Le fa dunque piacere?...

— Piacere? Felicità! E sarò, se è possibile, ancora più felice il giorno in cui suonerà per me. So che allora avrò in pieno la rivelazione della sua anima.

In quel momento entrò nella sala un signore di giusta statura, di larghe spalle, ma con le snelle movenze di un felino: aveva l'aspetto d'un Siciliano: occhi e capelli neri, bruno anche il volto scolpito e inciso come da finiti colpi di temperino, sottili le labbra serrate come per ostinazione.

Provai un senso di dispetto vedendolo avvicinarsi, e certo ne fu infastidita anche Lea che tuttavia ci presentò cortese:

— Sergio Wroskj il violinista; Guido Varnieri il celebre romanziere.

Egli sollevò il labbro con una smorfia che voleva essere un sorriso; nel sorriso apparvero i suoi grossi denti di cavallo, e mi venne fatto di pensare ai denti del Conte Ugolino nell'atto di rodere il teschio dell'Arcivescovo Ruggeri.

— Piacere! — lui disse seccamente. E vedendo in una poltroncina di fronte a Lea con le movenze di un felino che si accoccola, si annunciò con accento straniero, ma in perfetto italiano:

— Il mastro concerto a Napoli è fissato per il quattordici di marzo.

Tacque; i suoi occhi si fermarono sul libro posato sul divano a fianco di Lea, e certo lessero sulla sovraccoperta il mio nome e il titolo del romanzo: forse lei temè che lo aprisse per leggerne la dedica; con perfetta naturalezza, lentamente, parlando, lo prese, lo ripose nella borsetta; dalla borsetta tolse una scatola, l'aprì per offrire le sigarette a me e al Wroskj, e compiuti finiti ebbe finito di parlare del concerto, mi domandò:

— Spero che ci verrà anche lei, se quel giorno sarà ancora a Capri.

— Di certo!

— Ma spero che a Capri lei non ci sia per salute.

— Io sto benissimo; ma malato è gravemente è stato mio figlio...

E vedendo l'espressione di dolore che le apparì sul volto, aggiunsi per rassicurarla:

— Ma ora sta quasi perfettamente bene, ringraziando Capri e il dottor Cerioni.

— Mi piacerebbe di conoscerlo; perché non l'ha portato?

— Desiderava vedere al cinematografo Tarzan.

— Solo? Con la mamma?

— La mamma l'ha perduta quando aveva poco più di un anno — risposi con profonda e sincera tristezza; aggiunsi:

— Al cinematografo lo ha accompagnato la zia, ma ho preferito di raggiungerlo prima che finisca la proiezione.

Mia capiva perfettamente che la presenza del Wroskj m'infastidiva, e certo ne era seccata anche lei; disse:

— Se non le rincresce, ci vengo anch'io. Un minuto di ritorno.

Si alzò, corse via; ricomparve dopo qualche minuto vestita d'una pelliccia assai folta che le giungeva appena alle anche; ma era, ancora senza cappello; non si tolse la sigaretta dalle labbra per domandare:

— Andiamo? Scusate, Wroskj.

4ª PUNTATA (Continua)

Da quindici città d'Europa i piloti iniziano la fatica

Il "via„ al Rallye del Sestriere

Tra i concorrenti anche Valenzano e Scala

IN 35 DA TORINO partono stanotte

Il grandioso meccanismo del 2.o Rallye automobilistico del Sestriere sta per mettersi in moto. Gli organizzatori dell'Automobile Club di Torino e la Società sportiva del Sestriere lo hanno diligentemente approntato con mesi di lavoro oscuro e paziente. Ora entrano in scena piloti e macchine.

Oggi alle undici e nel pomeriggio, in via Carlo Alberto 57 presso la sede dell'Automobile Club, si svolgono le operazioni di verifica e punzonatura delle macchine che prenderanno il via da Torino.

Le partenze cominceranno nella stessa località questa sera alle 23,41 minuti e 30 secondi con il via alla Fiat 500 C di Ermanno Barge contrassegnato dal numero 24. Seguiranno, ad intervalli di un minuto: n. 32 Binetti Giulio, Fiat 500 C; n. 68 Palmieri Franco, Fiat 500 C; n. 30 Bignardi Ercona E., Fiat 500 C; n. 86 Lentzer Walter, Dyna Panhard; n. 102 Corrati Antonio Mario, Fiat 500 C; n. 114 Carmagnola Carlo, Fiat 500 C; n. 172 Gualco Francesco, Fiat 500 C. Tali concorrenti appartengono alla classe I, di cilindrata fino a 750 cmc. e la loro media di marcia ha da essere di 45 chilometri all'ora.

Alle ore 2 e 5 minuti rispettivamente le partenze con il via ai concorrenti delle altre tre classi (classe II: da 751 a 1100 cmc.; classe III: da 1101 a 1500; classe IV: oltre 1500). La loro media di marcia è stabilita di 50 chilometri all'ora. Le partenze avverranno un minuto una dall'altra secondo i numeri di gara che corrispondono all'ordine di partenza.

Ecco l'orario. Tre parentesi trovano indicata la classe di cilindrata: 2 Maramenda Giuseppe, Lancia Aprilia (III); 4 Ricotti Franco, Lancia Aprilia (III); 16 Lorenzoni Augusto, Fiat 1100 (II); 18 Brignone Guido, Fiat 1400 (III); 14 Pioli Roberto, Fiat 1400 (III); 16 Graf von der Mühle, Ford Taunus (III); 26 Rina Filippo, Fiat 1400 (III); 40 Fulchieri e Giacotto, Lancia Aprilia (III); 42 Pesatori Filippo, Alfa Romeo 1500 SS (IV); 88 Piacenza Riccardi, Lancia Aprilia (III); 84 Ferraris, Lancia Aurelia (IV); 94 Fiorio Sandro, Lancia Ardea (II); 106 Massasso D'Arcei G., Lancia Ardea (II); 110 Bergonzo e Truffo, Fiat 1100 (II); 142 Caramelli Franco, Lancia Aurelia (IV); 144 Pellacani Paolo, Fiat 1100 (II); 150 Valenzano Luigi, Fiat 1400 (III); 156 Molenda Russo Gino (II); 160 Scala Roberto, Fiat 1100 (II); 180 Capello e Saccomani, Fiat 1100 (II); 188 Franco Italo, Fiat 1400 (III); 190 Carulli Ugo, Fiat 1100 (II); 218 Ros Sebastiano Raoul, Fiat 1100 (II); 246 Becchio Giuseppe jr., Lancia Aurelia (IV); 272 Locatelli Athos, Studebaker Champion (IV); 288 De Bernardi Armando, Lancia Ardea (II); 314 Rossi Gioacchino, Fiat 1400 (III). La automobili in partenza da Torino sono pertanto 35.

Le macchine partiranno alla volta di Alessandria, per proseguire verso La Spezia, Rimini, Venezia, Treviglio, Alessandria, ripasseranno poi per Torino dirette al traguardo finale del Sestriere. In tutto 1895 chilometri.

Stanotte, dal capolinea degli altri 34 itinerari, tutti di circa 1500 chilometri, partono ulteriori gli altri concorrenti. Il numero totale degli iscritti è 116. Gli altri 14 capolinea sono: Pari Bologna, Bolzano, Milano, Napoli, Roma, Amsterdam, Berlino, Bruxelles, Strasbourg, Londra, Madrid, Parigi, Montecarlo.

Il tratto finale Torino-Sestriere sarà comune a quindici itinerari, partirà — nel pomeriggio di sabato — tutto lo macchine; transiteranno per Torino, Al Valentino, davanti al Palazzo di «Torino-Esposizioni», funzionerà un controllo di «visto - passare».

Arrivando da Monginevro e dal Pino le macchine giungeranno al Valentino ad itinerario libero attraverso la città.

A Torino il primo a passare dovrebbe essere, se la partita media, Zeltar, Paul su A. C. Saloon proveniente da Londra alle 12,20'20". L'ultimo dovrebbe essere Mario Salvi su Simca da Parigi, alle ore 15,32'20".

Subito dopo Stupinigi ci sarà un tratto di 4 chilometri da compiere a tutta velocità, tra Airasca e il Sestriere, un controllo segreto.

Lunedì al Sestriere, si svolgerà la prova complementare di abilità.

La classifica verrà fatta sulla regolarità di marcia nei 1800 km. e sulle prove di abilità e precisione.

Dino Zanconi

Il miglior attaccante danese si allena con la Juventus

Gli 1,94 di Lundberg guardano dall'alto i connazionali Praest (a sinistra) e Karl Aage Hansen. (foto Moisio)

I tre mestieri di Lundberg

Calciatore, medico e giornalista

Si trova attualmente a Torino, ospite dei suoi connazionali juventini, Knut Lundberg, centro avanti e mezz'ala della nazionale danese, venuto in Italia, dice lui, a scopo turistico. Ieri pomeriggio ha dato un saggio delle sue possibilità come calciatore, allenandosi con i bianconeri. Parola è rimasto «amirato» del suo gioco, un misto di potenza e di stile, con certi tiri in corsa da far rimanere di stucco qualsiasi portiere.

Alto 1,94 — trentenne — è la tipica figura dello sportivo nordico, con un sorriso bonario ed una parlantina sciolta anche nella lingua italiana. E' stato tre volte in Italia e sempre per brevi periodi, ma «mostica» già un po' del nostro idioma.

«Sono qui in viaggio di piacere, approfittando anche della sosta del campionato danese; di già che ci sono farò qualcosa come giornalista — come del resto mi è capitato in precedenti viaggi nella penisola — Domenica andrò ad assistere alla partita Atalanta-Udinese, sarò poi a Milano in occasione di Inter-Juventus e ritornerò a Torino sette giorni dopo, quando saranno di fronte Bianconeri e rossoblu di Bologna. Scenderanno in campo allora cinque danesi — K. Hansen, J. Hansen, Praest, Pilmark e Jensen — tutti amici, che rivedrò con piacere».

Come è noto in Danimarca il calciatore è dilettante, con K. Lundberg fa il giornalista sportivo; gioca e scrive articoli di critica, specialmente contro la Federazione, alla quale non perdona neppure il minimo errore. E' noto a Copenaghen come uno dei critici più severi; lo ammirano per la sua serenità di giudizio gli sportivi, ma altrettanto non si può dire di «grandi» del calcio locale, che più volte lo hanno punito escludendolo dalla nazionale. Ciononostante K. Lundberg ha giocato nella rappresentativa del suo paese 17 volte, tra cui compresa l'ultima uscita dei danesi a Vienna nell'ultima domenica del novembre scorso. In quella occasione fu giudicato il migliore di tutti.

Del calcio italiano conosce ancora poco, ma ascolta volentieri i racconti di K. Hansen, che è stato suo compagno di squadra (F.C. di Copenaghen). Ricorda la nazionale azzurra alle Olimpiadi di Londra, anche se in quella occasione fu costretto ad assistere da un incidente occorsogli nella partita contro l'Egitto.

Secondo K. Lundberg, le squadre danesi hanno sofferto molto della partenza verso l'Italia dei loro migliori atleti, lasciati sono rimasti ancora i notissimi Eigil Nielsen portiere e Poul Petersen «grande», troppo giovani gli altri e tutti inesperti per il gioco italiano. «Fra qualche anno potremo offrirvi altri Praest, Hansen, Pilmark. Ora N stiamo preparando».

Calciatore, giornalista, ma non basta a Lundberg, che è anche medico. Impiega la maggior parte della giornata ne curare i suoi clienti, che si dice siano moltissimi. Ed è appunto questa sua professione che l'ha sconsigliato di accettare un ingaggio in Italia.

«A Copenaghen ho una sistemazione professionale buona come medico, nelle ore libere faccio il giornalista, alla domenica gioco al calcio. Tutto il resto tempo è con impiegato. Del resto non ho moglie, ed il lavoro è per me uno svago».

E. Acc.

Trio d'assi: Bartali Magni Soldani in gara nella Cagliari-Sassari

Bartali Soldani

DAL NOSTRO INVIATO

Alassio, giovedì sera!

Parecchi dei corridori che si trovano in Riviera per allenarsi, domani mattina o al più tardi nel pomeriggio prenderanno il treno per Roma donde sabato con l'aeroplano s'involeranno alla volta della Sardegna. Colà li aspetta la Cagliari - Sassari che già è alla sua terza edizione e che indiscutibilmente apre in Italia la stagione delle corse su strada, precedendo d'una settimana quella di Bordighera (che si svolge su circuito, e quindi è tutt'altra cosa) e di quella Milano-Torino (la cui classicità è ben superiore alla prova di domenica avendo davvero la funzione di prova generale della «Sanremo» che nessuno in contesta).

Se la Sardegna... non fosse un'isola ed anche ben lontana da questa spiaggia, certo la partecipazione dei corridori alla Cagliari-Sassari sarebbe più numerosa di quella che oggi si registra; è vero che i promotori della gara hanno largheggiato in indennizzi e rimborsi-spese per assicurarsi più d'un «asso» alla partenza, non ciò seguendo la inciuttabile legge del mercato secondo cui neppure il Giro d'Italia si sottrae all'obbligo di un più o meno larvato ingaggio a pagamento dei primattori; tuttavia l'avvenimento ha la sua importanza — né grande né piccina, ma che tuttavia non può passare inosservata. (A mancherebbe altro che i giornali si mettessero a «sabotare» le corse (come qualcuno ha fatto l'anno scorso pel Giro del Piemonte ed ancora recentemente per la Parigi-Nizza).

Stando alle notizie ultimamente ricevute, fra i corridori che hanno accettato l'invito degli ospitalissimi promotori ve ne sono alcuni di nome e di fama ben sonante: nientemeno che Bartali, nientemeno che Magni, nientemeno che Soldani. Si può pensare ciò che si vuole di una spedizione siffatta, ma non che questi nominati — e la trentina di altri che gli fan corona e si chiamano Maccali e De Santi, Martini e Pagliazzi, Bizzi ed Astrua, ecc. ecc., ma non che questi corridori, dico, vadano così lontano soltanto pel gusto di viaggiare in aeroplano. C'è piuttosto da pensare che giunti a buon punto dell'allenamento, essi siano venuti nella determinazione che miglior modo d'una corsa vera e propria possa giovargli nel cielo della preparazione prefissasi in vista delle grandi gare che li aspettano a cominciare dalla «Sanremo».

Poco perchè l'invito al viaggio in Sardegna è stato accolto di buon grado da un numero piuttosto alto di corridori; ed poco perchè — almeno stando al lotto di concorrenti che ha seguito radunare alla partenza — la terna Cagliari-Sassari ha fin d'ora assicurato il successo.

Mentre Coppi, ad esempio, ha rimandato la sua «entrée» nelle corse nazionali alla Milano-Sanremo preferendo per domenica il circuito di Orano in Algeria (e c'è qualcuno che neppure la Milano-Torino gli piacerebbe che il Fausto disputasse), il suo più diretto avversario di un tempo a interrompere l'allenamento nelle strade toscane per dirigersi pronto a debuttare nella corsa di domenica. Naturalmente, i promotori sono fieramente di avere cotanto ospite; ed anche noi come sportivi siamo contenti che Bartali affretti subito dimostri il suo intendimento di far le cose con molta serietà, anzi trascurando perchè la «forma» della primavera scorsa gli ritorni appieno ed egli possa nel completo possesso dei suoi mezzi sempre rappresentare il «pericolo n. 1».

Questo non vuol dire che ci si aspetti per domenica una di quelle corse al fulmicotone che tanto piacciono ai lettori della cronache sportive del lunedì; è vero che ci sono in lizza dei veri «cannoni» (e se abbiamo fatto i nomi, ma teniamo forte che la munizioni di cui dispongono siano sufficienti per mantenere un fuoco accelerato per tutti i 225 chilometri del percorso. E' logico che l'allenamento dei nostri corridori sia tuttora nella fase ascendente; sia quelli che si sono giabilitati in Riviera che gli altri — i toscani — che si sono preparati sulle loro strade, solo da pochi giorni si sono avventurati ai 200 chilometri; come dire che sulla distanza della corsa essi non potranno mantenere un ritmo velocissimo.

Non dico che ci si aspetterà una passeggiata in gruppo per tutto il percorso, solo badando a cimentarsi in qualche volata intermedia o fughetta tanto per «farsi le gambe» ai primi sforzi bruschi e violenti della stagione; è probabile, invece, che in vista del traguardo ci scappi il riuscito tentativo d'un concorrente più degli altri risoluto e veloce; voglio dire che a nostro sommesso giudizio difficilmente la Cagliari-Sassari potrà divampare la lotta asperrima, che la lunghezza e le asperità stesse del percorso lo impediranno — ed al fattore già indicato dell'incompleta preparazione. Esse, ripetiamo qualcosa di più e di meglio d'una lunga e tirata scrollata d'allenamento, ma non ancora la corsa piena ed aperta, la lotta senza risparmio che certamente vedremo nella Milano-Torino dell'11 marzo.

Vittorio Varale

Lo svizzero Kubler punta alla Sanremo

Fa piacere sentire, ogni tanto, buone notizie degli amici. Sapere di Coppi, di Bartali, di Magni, di Bevilacqua, di Kubler. Già, anche di Kubler, lo svizzero-fantasma, quella cui attività inconsueta ed eleggiare l'atmosfera del mistero. Se ne parlava, di lui, di volta in volta, per annunciarne il prossimo arrivo in Riviera e l'immancabile susseguente smentita. E nessuno quasi della sua Casa aveva troppo informati della sua attività.

«Pindy» con tono molto triste quello di chi è quasi stupito lui sera della nostra lontananza, chiede ha «regalato» da Geneva, ai Radiesell, a casa sua, insomma.

— E allora, cambiate il programma?

— Oerlo, da dieci giorni sono sotto pressione in continuo allenamento. Ho già percorso 1500 chilometri, con qualche salita. Per due volte ho superato i 220 chilometri in un colpo solo.

Kubler ha ragione: un inverno tranquillo, in cui non è andato a sciare per un maccio sulle navi di Aroza, non ha cercato in famiglia, nel riposo, tutte le energie necessarie per la prossima stagione.

— Per cui, dunque ritornerà al ciclismo e vincerà.

Ha un sorriso di circostanza: «Faremo qui in Svizzera la mia preparazione. A Zurigo, sole e 15 gradi. Eccome vanno in piazza e la mezza-giata in riviera!». Simpatico, lo svizzero, vanto di sarcasmo.

— Sanremo, l'ara grande cosa! — Tanti auguri: e primo!

— Primo, grazie. Sole, Bordighera, circuito. Ho mandato un telegramma agli organizzatori ed aspetto risposta. Da Bordighera verrò a Torino in bicicletta. Nessuna altra gara, poi Sanremo.

Devo improvvisamente, ho trasgredito alla disciplina. Ci balla e chiacchiera ancora. Il suo ghiaccio. La vela, in mezzo alle intenzioni che ci lasceano le orecchie.

Vicino in mente Bartali, un giorno, che affermava: «Quello, se impara a correre con giudizio, dà da pensare a tutti... ai presenti ammirano, convinti.

Forse... alla Adriatili — sta apparso parecchio della scrigia dei suoi intenti: fra a vedere che, proprio alla Sanremo... Sarebbe bello per il «mulino del Tour 1950 dar ragione agli altri, assicurandosi il successo nr 1 della stagione. Tante in gamba da farsi sul serio.

g. b.

Il raid attraverso l'Africa

La jeep dei torinesi alle soglie della vittoria

Port Elisabeth, giovedì sera.

La jeep dei torinesi Vegliu, Butti e Favero partecipanti al Rallye automobilistico africano ha compiuto anche la penultima tappa da Johannesburg a Port Elisabeth (km. 1325) ed oltre 50 chilometri all'ora — media massima prevista dal regolamento — e senza alcuna penalizzazione.

L'equipaggio torinese è al primo posto nella categoria A (macchine oltre 3000 cmc.), avendo subito penalizzazioni nei 14 mila chilometri da Algeri a Port Elisabeth (in 215 di 30 giorni di fatica e di lotta contro inimmaginabili difficoltà. Nel Rallye africano mancano una classifica assoluta, ma soltanto graduatorie di categoria, a seconda della cilindrata del motore. Va senza dire che ognuno dei componenti i tre equipaggi (quello di Bevilacqua, Lanzi e Bevilacqua, quello di Veglia, Butti e Favero) di «nuovo» non penalizzato al di sotto.

I tre torinesi hanno anzi cinque ore di vantaggio sulla (abella di marcia. Mancano il Rallye riparte da Port Elisabeth per l'ultima tappa che porterà i superstiti del lunghissimo raid al traguardo finale di Città del Capo (km. 914).

Se la fortuna li assisterà in quest'ultimo tratto Veglia, Favero e Butti compiranno la straordinaria impresa di vincere il Rallye africano.

Per la partita Como-Torino un gruppo di tifosi granata organizza per domenica una comitiva di pullmans con partenza da Torino alle ore 8 e ritorno sotto le ore. Prezzo di lire 1200. Prenotazioni presso il Bar Pagano, Via Nizza, 34.

Il campionato di pallacanestro tra le scuole medie torinesi si disputerà sabato alla palestra di via Magenta 13 (ore 16,30) l'incontro Alfieri-D'Azeglio.

Il «Moschettiere» Valentini incontrerà il 28 c. m. a Glasgow l'inglese Willie Wake.

La schedina-Totip

La schedina di questa settimana si apre col Premio d'Europa di 6.300.000 più sugli scalpi rimasti iscritti. Contrariamente a quello che si può credere sulla carta la scelta appare facile e piana: Ticino (1) davanti ad Alcantino (2). Colore che pesto vincono le corse difficili possono sostituire Albisima con Mantua (x). Nell'altra corsa milanese, il Premio Pasquali, sempre sulla carta, Gaslano (1) che è vanche favorito dal n. 1 di partenza non dovrebbe essere battuto per la seconda piazza pedinando Stella (2). Per una combinazione sammaiata invertirei.

Nella terza prova il Premio Val Tiburtina di Firenze, abbiamo ancora un netto favorito in Bronco (1) però non un pericoloso avversario in Traian (x). La quarta prova, il Premio delle Sirene che si corre a Trieste, è una corsa nana, aperta tra Alberone (1) Quinto (2) e Pier da Medicina (x). Gradiamo contegnibile 1-2 o 2-1.

Buona domenica la schedina con sole corse di galoppo. Nella prima il Grande Steeple-Chase di Merano di 6.000.000 metri 4200. Accorto (1) non può lasciare scappare troppo lontano Ferrovia Gomacchio (2). Nella ultima prova il Premio Sacco, una corsa di Vendere con 14 partenti sia forse il 12 della schedina.

La schedina: 1-x; 1-2; 1-2; 1-x; 1-2; 1-2; x-1.

Stamane nella sede dell'Automobil Club di Torino si è iniziata la punzonatura delle macchine concorrenti al Rallye del Sestriere. Ecco Valenzano (a sinistra) uno dei nomi più popolari tra gli iscritti. (foto Moisio)

Il nazionali-soldati provano oggi a Milano

Dal nostro corrispondente

Milano, giovedì sera.

Per la selezione e preparazione della nazionale militare di calcio il Ministero della Difesa ha incaricato l'ufficio sportivo dell'aeronautica, il quale ha chiesto il patrocinio del Milan. La società rossonera, impegnatissima fin da ora per l'organizzazione della partita con la Juventus (già affluiscono le richieste dei biglietti, tanto che i numerati sono ormai esauriti), ha dovuto accettare l'impegno, nè non poche resistenze vengono opposte dalla società che nel momento cruciale del campionato sono costrette a cedere alcuni dei loro giocatori, indebolendo così le formazioni.

Il Como per esempio si è lamentato di fronte alla richiesta dei due mediani interali Bergamaschi e Pinardi (per di più contuso); altrettanto ha fatto la Triestina per Boscolo e la Reggiana per Cattaneo; irremovibile o quasi si è mostrato il Verona per Zanperlini. Lo stesso Milan ha avanzato cautamente qualche riserva per Santagostino che dovrebbe essere utilizzato contro la Juventus.

Se le condizioni atmosferiche lo permetteranno, un aereo militare trasporterà i giocatori, che saranno sciolti ad Atene, nel caso che la Grecia, in un primo tempo rinunciataria, decidesse di giocare (le ultime notizie danno come certa tale eventualità); altrimenti si ricorrerà ad un aereo civile, e se necessario, al piroscafo; per via mare la traversata si prolungherebbe, accentuando così il malcontento e il disagio delle società interessate.

I convocati, quasi tutti in caserma fin da ieri, sono i seguenti: Bugoni, Principalli, Santagostino e Vantini (Milan), Bersia, Nicolazzini (Torino), Boscolo (Triestina), Bergamaschi e Pinardi (Como), Tessari (Roma), Agostinelli (Sampdoria), Cardoni (Livorno); Mazzucchi (Pro Patria), Nordio (Venezia), Vullaggio (Napoli); Vergani (Bari), Sulla (Cagliari), De Santis (Lucchese), Catasso (Reggiana), Zampedrini (Verona). Tutti sono soldati semplici, salvo Vullaggio e Sulla, che hanno il grado di sergente maggiore.

Il Barengo funzionerà da allenatore nella partita che avrà inizio alle 15 all'Arena.

Leo Cattini

Il calendario del torneo per le nazionali militari

IL CAIRO, giovedì sera.

E' stato effettuato ieri sera al Cairo il sorteggio degli incontri per il torneo internazionale militare di calcio, che si disputerà al Cairo dal 3 al 9 marzo tra le squadre militari di Belgio, di Francia e d'Egitto.

Il calendario è il seguente: 4 marzo al Cairo: Belgio-Egitto; 6 marzo: al Cairo: Francia-Egitto; 7 marzo: partite di classificazione per il terzo e quarto posto. 9 marzo: finale per il primo e il secondo posto.

NUOVA

STAMPA SERA

TORINO - Anno V - N. 45
Via Roma - Gall. de *La Stampa*
Telefoni: dal 40-943 al 40-949

GIOVEDI' - VENERDI'
22-23 Febbraio 1951
L. 20 (sped. in abb. postale)

UN MEDICO PARLA DEI SEGRETI DI LUNGA VITA

Ogni centimetro di adipe abbrevia di un anno l'esistenza

Termini di raffronto: la circonferenza del petto e quella del ventre - Soltanto il 2 per cento delle pinguedini sono causate da disfunzioni ghiandolari e il 98 per cento devono attribuirsi ad una eccessiva e disordinata alimentazione - Come liberarsi dalla schiavitù della ghiottoneria e come, in dieci giorni, ridurre il proprio peso di quattro chili

I forti mangiatori sono, dopo gli schiavi dell'alcool, coloro che hanno portato alla più alta perfezione l'arte di trovare giustificazioni per i propri vizi. Il bevitore assume veleno sotto forma di idrati di carbonio, non assimilabili, di cui l'alcool contiene una quantità eccessiva; il mangiatore, invece, ghiotto gli stessi idrati di carbonio contenuti, in eccessiva quantità, negli amidi e negli zuccheri.

Tuttavia, al paria assai meno di questi ultimi che dei primi. Evidentemente i mangiatori non sono protagonisti di scandali pubblici, non disonorano la propria famiglia, non litigano con gli agenti della forza pubblica né mai hanno trascorso la notte al commissariato di polizia. Ciò nonostante, guardate, come sono i ghiotti: sembrano — e sono effettivamente — logori e malconci, ed assai più vecchi della realtà. È difficile essere brillanti e dinamici con un tripudio e trenta o quaranta chili di adipe superfluo. Così i mangioni abbreviano la durata della loro vita. Un fatto innegabile, sul quale concordano tutti gli statistici delle compagnie di assicurazione è questo: ogni centimetro in più di pancia rispetto alla circonferenza del torace, rappresenta un anno di vita in meno.

Difatti, in tutti i paesi «civili» vi sono milioni di individui che, a furia di mangiare, o, per esprimerci in modo più esatto, a furia di satollarsi, si preparano una vecchiaia infelice, zeppa di malanni, e si avvicinano alla tomba a passi da giganti; e, in definitiva, defraudano se stessi e la propria famiglia degli anni più belli e più fruttuosi della loro esistenza. Non è esagerato considerare il loro vizio come un flagello ed un autentico malanno sociale. Solo il 2 % delle obesità può essere attribuito a disfunzioni ghiandolari: il che significa che il 98 % derivano da un eccesso permanente di nutrimento.

A mio giudizio, tanto la ghiottoneria quanto il vizio del bere sono una specie di malattia, o, più esattamente, l'espressione di un'errata interpretazione dei bisogni naturali. I mangioni abituandosi a quell'apparente senso di pieno benessere procurato da un pasto abbondante e ricco di zuccheri e di amidi, poco per volta non riescono più a fare a meno di alimentarsi a quella maniera. Anche se si vergognano del loro vizio — cosa assai frequente — e si impongono un certo ritegno in pubblico, tuttavia, quando sono soli, si abbandonano a pasti eccessivi, in tal modo, essi trasformano una funzione essenziale — che ha lo scopo di prolungare l'esistenza e di dare all'organismo il vigore occorrente ad una vita attiva — in una maledizione che mina il fisico ed accorcia la vita.

Il peso ideale

Quale deve essere il vostro peso? Per una risposta esatta, confrontate la tabella accanto: i dati sono stati rilevati attraverso un'inchiesta condotta da una grande compagnia di assicurazione e rappresentano il risultato di un'indagine attraverso migliaia di persone. Questa tabella fissa i punti di un nuovo concetto in materia di peso ideale. L'aumento di peso fra i quindici ed i trent'anni è pressochè insignificante, e voi avete visto che i dati si arrestano ai trenta anni: vi è una ragione. Se siete fisicamente a posto a trent'anni — né troppo grasso né troppo magro — il vostro peso a quell'età è il peso ideale che dovreste conservare per tutto il resto della vita.

Osservate la tabella. Subito il tipo a cui appartenete in base all'altezza ed all'età. Le tre cifre poste nelle colonnine che si stendono all'età a fianco di quella dell'altezza, indicano il vostro peso ideale. La prima, se siete di complessione gracile; la seconda se regolare; la terza, se robusta.

Per dimagrire non avere mai fame

Se siete adiposo non sopportate i «30 l'ali»; cercate subito non è conseguenza degli anni) né lamentatevi: e come le mie ghiandole?». Quasi sempre l'obesità deriva da eccesso di nutrimento; ad ogni modo, sono effettivamente le ghiandole che fanno le sono del corpo in cui il grasso andrà a stratificarsi.

Per tutti coloro che sono obesi, il primo passo sulla via del ritorno al peso normale, è l'adozione di un regime normale. Ciò significa che essi devono immediatamente abbandonare completamente o definitivamente delle abitudine di mangiare senza misura. In seguito, se hanno ancora l'impressione di andare soggetti a disturbi rivolgendosi, potranno consultare uno specialista endocrinologo.

Volete dimagrire? Benone, cominciate col radicare in voi stessi la necessità di osservare le vetrine dei pasticcieri con fredda determinazione e quindi fatevi all'inferta questo discorso: «Questa sfoglie, queste leccornie, non mi rimarranno in bocca che un paio di istanti, nello stomaco si fermeranno due o tre ore, ma sulle anche... per tutto il resto della vita. Perciò, non ne mangio!».

Se resistete a queste prove, e siete disposto a dimagrire, impedisvi la decisione di mangiare moderatamente almeno per trenta giorni. Perchè trenta giorni? Perchè tutto quello che noi facciamo sistematicamente per un mese diviene abitudine e non vi è altro mezzo per dimagrire che abituarsi ad alimenti poveri di calorie. Bisogna arrivare non solo a diminuire il volume dello stomaco, ma anche a ridurre in noi stessi il bisogno di nutrimento.

Sorvegliando il regime dietetico di migliaia di persone, ho imparato questa verità fondamentale: occorre in modo assoluto che l'individuo sottoposto a cura dimagrante non abbia fame: perciò raccomando di prendere ogni giorno un quarto di yoghurt vitaminizzato. Quasi tutti ignorano che un quarto di yoghurt contiene soltanto 150 calorie, non fa ingrassare, ha un gusto più gradevole del latte e permane assai più a lungo nello stomaco: questo fatto elimina gli stimoli della fame che, in verità, sono piuttosto dolorosi.

TABELLA DEI PESI IDEALI (in chili)

UOMINI					DONNE				
ETÀ	18	20	25	30	ETÀ	18	20	25	30
Altezza	Peso in chili				Altezza	Peso in chili			
1,60	57	58	59,5	60	1,50	47	48,5	49	49,5
	60,5	61	62,5	63		44,5	47,5	48,5	51
	64	65	66,5	67		51,5	53,5	54,5	56
1,61	58	59	60,5	61	1,51	47,5	49	50	51
	61,5	62,5	64	65		45	48	50,5	51
	65	66	67,5	68		51	53,5	55,5	57,5
1,62	59	60	61,5	62	1,52	48	49,5	51	52
	62,5	63,5	65	66		45,5	49	51	53
	66	67	68,5	69,5		52	54,5	56,5	58
1,63	60	61	62,5	63	1,53	49	50,5	52	53,5
	63,5	64,5	66	67		46,5	50	52	54,5
	67,5	68	69,5	70,5		53,5	55,5	57,5	59
1,64	61	62	63,5	64,5	1,54	50	51,5	53,5	55
	64,5	65,5	67	68		47,5	51	53,5	55,5
	69	69,5	71	72,5		55	57,5	59,5	61,5
1,65	62,5	63,5	65	66	1,55	51,5	53	55	56,5
	66	67	68,5	69,5		48,5	52	54,5	56,5
	71	71,5	73	74,5		57	59,5	61,5	63,5
1,66	64	65	66,5	67,5	1,56	53	54,5	56,5	58
	67,5	68,5	70	71,5		49,5	53,5	56	58
	73	73,5	75	76,5		59	61,5	63,5	65,5
1,67	65,5	66,5	68	69	1,57	54,5	56	58	59,5
	69	70	71,5	72,5		51	55	57,5	59,5
	74,5	75,5	77	78,5		61	63,5	65,5	67,5
1,68	67	68	69,5	70,5	1,58	56	57,5	59,5	61
	70,5	71,5	73	74		52,5	56,5	59	61
	76,5	77	78,5	80		63	65,5	67,5	69,5
1,69	68,5	69,5	71	72	1,59	57,5	59	61	62,5
	72	73,5	74,5	76		54	58	60,5	62,5
	78,5	79,5	81	82,5		65	67,5	69,5	71,5
1,70	70	71,5	72,5	74	1,60	59	60,5	62,5	64
	74	75,5	77	78,5		55,5	59,5	62	64
	81	82,5	84	85,5		67	69,5	71,5	73,5
1,71	72	73,5	74,5	76	1,61	60,5	62	64	65,5
	75,5	77	78,5	80		57	61,5	63,5	65,5
	83	84,5	86	87,5		69	71,5	73,5	75,5
1,72	73,5	75	76,5	78	1,62	62	63,5	65,5	67,5
	77	78,5	80	81,5		58,5	62,5	65	67
	85	86,5	88	89,5		71	73,5	75,5	77,5
1,73	75	76,5	78	79,5	1,63	63,5	65	67	68,5
	79	80,5	82	83,5		60	64,5	66,5	68,5
	87	88,5	90	91,5		73,5	76	78	80
1,74	77	78,5	80	81,5	1,64	64,5	66,5	68,5	70,5
	81	82,5	84	85,5		61,5	65,5	67,5	69,5
	89,5	91	92,5	94		75,5	78	80	82
1,75	79,5	81	82,5	84	1,65	66	67,5	69,5	71,5
	83,5	85	86,5	88		63	67	69	71
	92	93,5	95	96,5		77,5	80	82	84
1,76	81,5	83	84,5	86	1,66	67,5	69	71	73
	85,5	87	88,5	90		64,5	68,5	70,5	72,5
	94,5	96	97,5	99		79,5	82	84	86
1,77	83,5	85	86,5	88	1,67	69	70,5	72,5	74,5
	87,5	89	90,5	92		66	70	72	74
	97	98,5	100	102		81,5	84	86	88
1,78	85,5	87	88,5	90	1,68	70,5	72	74	76
	89,5	91	92,5	94		67,5	71,5	73,5	75,5
	99,5	101	102,5	104		83,5	86	88	90
1,79	87,5	89	90,5	92	1,69	72,5	74	76	78
	91,5	93	94,5	96		69,5	73,5	75,5	77,5
	102	103,5	105	106,5		86	88,5	90,5	92,5
1,80	89,5	91	92,5	94	1,70	74,5	76	78	80
	93,5	95	96,5	98		71,5	75,5	77,5	79,5
	104,5	106	107,5	109		88,5	91	93	95

Nello stesso tempo, controllando molte mie dimagranti, ho imparato che un regime dietetico, per essere efficace, deve anche essere gradito al palato.

Dimagrire in 10 giorni

Il regime che individuo comprende molti alimenti a base di proteine (carni), in quanto esse possiedono un alto potere nutritivo. Le proteine, innanzitutto, esercitano una specifica azione dinamica ed accelerano la combustione dei grassi. Per evitare che una cura esclusivamente a base di proteine produca troppa acidità, occorre integrare il trattamento con frutta, legumi e latte. Le vitamine ed i minerali indispensabili per la nostra cura di dieci giorni sono tanto le vitamine A, B, C, D, E, che il calcio, il fosforo e l'iodio. Questi ultimi elementi sono contenuti in particolare nei legumi secchi, nei tuorli, nel latte scremato in polvere. Per evitare l'indebolimento dell'organismo, si raccomanda di rinvigorire l'organismo con una capsula di olio di fegato di merluzzo, una pastiglia di vitamina C (in vendita in tutte le farmacie) un uso moderato di germogli di grano e quattro tavolette di minerali a base di calcio, fosforo, ferro e iodio, da prendere ogni giorno, preferibilmente a colazione.

Ecco ora i menu, che vi aiuteranno a dimagrire di almeno quattro kg. e sentirvi assai meglio esattamente in dieci giorni. Si noti che tutti i legumi devono essere cotti molto poco, a vapore, e pochissimo conditi.

Dr. Gayelord Hauser

Il regime che nutre e fa dimagrire

Primo giorno

COLAZIONE: *Mezzo pompelmo, caffè leggero e caffè latte. Rinvigoritevi con una fiala di olio di fegato di merluzzo, una pastiglia di vitamina C, mezzo cucchiaino di germogli di grano e con le vostre tavolette di calcio, fosforo e iodio.*

PRANZO: *Due uova sode e mezza lozza di pomodori tritati. Latte vitaminizzato o latte in infuso.*

CENA: *Due fette di carne tritata. Una piccola lattuga. Ananas fresco. Latte o caffè nero.*

A LETTO: *Latte puro caldo o freddo od un bicchiere di spremuta di pomodoro od un bicchiere di yoghurt magro.*

Secondo giorno

COLAZIONE: *Mezzo pompelmo od un caffè leggero. Rafforzatevi con le medicine indicate per il primo giorno.*

PRANZO: *Quattro cucchiai di formaggio bianco mescolato con carote tritate. Una fetta di pane di segala abbrustolito. Latte o un infuso.*

CENA: *Pollo arrosto. Mezza scodella di spinaci, o di gambi di barbabietola. Insalata verde. Mela cotta.*

A LETTO: *Latte caldo o freddo od un bicchiere di spremuta di pomodoro od un bicchiere di yoghurt magro.*

Terzo giorno

COLAZIONE: *Mezzo pompelmo e caffè leggero o caffè latte. Rinvigoritevi con le medicine indicate per il primo giorno.*

PRANZO: *Due uova strapassate. Una sola fetta di pane di segala ben tostato. Un grosso pomodoro. Latte o un infuso.*

CENA: *Una bistecca magra. Insalata mista. Pompelmo. Latte o caffè.*

A LETTO: *Un bicchiere di latte caldo o freddo od un bicchiere di succo di pomodoro od un yoghurt magro.*

Quarto giorno

COLAZIONE: *Mezzo pompelmo e caffè leggero. Rafforzatevi con le solite medicine.*

PRANZO: *Una fetta di carne alla graticola. Un'insalata di crescione o di lattuga. Un pasimo di segala. Latte o un infuso.*

CENA: *Pesce magro alla griglia. Mezza scodella di pomodori farciti. Una mela cotta. Latte o caffè.*

A LETTO: *Un bicchiere di latte caldo o freddo o un bicchiere di succo di pomodoro od un bicchiere di yoghurt magro.*

Quinto giorno

COLAZIONE: *Mezzo pompelmo o un caffè leggero le solite dosi di medicine.*

PRANZO: *Due uova sode con mezza scodella di spinaci. Composta di mele (al miele). Latte o un infuso.*

CENA: *Arrosto alla spiedo o bistecca magra. Mezza scodella di cavolfiori. Mezza scodella di insalata di frutta. Latte o caffè.*

A LETTO: *Un bicchiere di latte caldo o freddo od un bicchiere di succo di pomodoro od un yoghurt magro.*

Sesto giorno

COLAZIONE: *Mezzo pompelmo e caffè leggero. Le solite medicine. Latte. Pane di segala abbrustolito. Composta di mele.*

PRANZO: *Formaggio fresco su pane di segala abbrustolito. Composta di mele. Latte o un infuso.*

CENA: *Due fette di lepre tritata al ferri. Mezza scodella di cavolfiori. Un'insalata di pompelmo. Latte o caffè.*

A LETTO: *Latte caldo o freddo, un bicchiere di succo di pomodoro od un yoghurt scremato.*

Settimo giorno

COLAZIONE: *Mezzo pompelmo od un caffè leggero. Le solite medicine fortificanti.*

PRANZO: *Mezzo pollastro arrosto. Mezza scodella di fagiolini. Mezza scodella di insalata di frutta. Latte o una bibita leggera.*

CENA: *Uova o gambi di sedano in insalata. Una fetta di pane di segala abbrustolita. Latte o caffè.*

A LETTO: *Latte caldo o freddo, succo di pomodoro od un bicchierone di yoghurt magro.*

Ottavo giorno

COLAZIONE: *Mezzo pompelmo e caffè leggero. Le solite medicine fortificanti.*

PRANZO: *Una fetta di carne tritata ed una fetta di pane di segala abbrustolito. Un'arancia. Latte o un infuso.*

CENA: *Due fette di arrosto di bue. Mezza scodella di cavolfiori o di carote al vapore. Ananas fresco. Latte o caffè.*

A LETTO: *Un bicchiere di latte caldo o freddo od un bicchiere di succo di pomodoro od un yoghurt magro.*

Nono giorno

COLAZIONE: *Mezzo pompelmo e caffè leggero. Le solite medicine fortificanti.*

PRANZO: *Insalata cruda con un pugno di noci. Un panino intero. Latte od un infuso.*

CENA: *Pesce magro. Pomodori farciti. Insalata di ostriche o lattuga. Mele al forno. Latte o caffè.*

A LETTO: *Un bicchiere di latte caldo o freddo. Un bicchiere di succo di pomodoro od un bicchiere di yoghurt magro.*

Decimo giorno

COLAZIONE: *Mezzo pompelmo e caffè leggero. Le solite medicine fortificanti.*

PRANZO: *Una fetta di carne di bue. Mezza lattuga. Composta di mele. Latte od un infuso.*

CENA: *Frittata di funghi. Insalata di lattughe e pomodori. Mezza scodella di fragole o lamponi, od una arancia. Latte o caffè.*

A LETTO: *Un bicchiere di latte caldo o freddo od un bicchiere di succo di pomodoro od un yoghurt magro.*

Durante i dieci giorni di dieta, se avete fame nell'intervallo fra un pasto e l'altro, prendete sedani, carote od un bicchiere di latte od una spremuta di pomodoro.

Presentato a Londra

Un altro pezzo da spiaggia con mappine variamente colorato presentato a Londra. Si indossa con un sombrero di stile sud-americano e un mantello. (Publifoto)

Per madre e figlia

Di moda per casa in Florida: vestito di percalle a motivi floreali, grembiule di organdi. (Publifoto)

Compleanno allo Zoo

I bimbi londinesi hanno festeggiato il primo compleanno dell'orsacchiotta polare «Brumas», fotografata con la madre (in primo piano) allo zoo. (Publifoto)

Arsenio Lupin - Herloch Sholmes: IL DIAMANTE AZZURRO

Riassunto puntate precedenti

Nel castello della contessa Crozon scompare un anello col diamante azzurro che era appartenuto al barone d'Ecatrez vicino. Sholmes, che conduce indagini, è convinto che il furto è opera di Lupin. Più volte da lui giocato è fatto segno ad attentati da uno dei quali il suo amico Wilson esce con un braccio rotto, non abbandona la lotta. Constata che la casa dell'avv. Dutinan, del barone e il castello dei Crozon sono opera dello stesso architetto Destange. Travestito, Sholmes si presenta a Destange come inviato dal suo segretario ammalato. Aiuta l'architetto a riordinare i libri. Egli scopre che Lupin frequenta la casa col nome di Bernard e ha qualche intesa con la figlia dell'architetto, Clotilde. Lupin e la sua banda sfuggono ancora a Sholmes da un'altra casa costruita da Destange. Sholmes riesce a scoprire che Clotilde, camuffatasi in bionda, è la complice di Lupin. Si introduce dopo di lui in un misterioso villaggio nel quale essa si incontra con Lupin, entrato da un passaggio segreto. Quando è due escono, Sholmes si allontana da un'altra scala situata in fondo a un lungo corridoio. Giunto in fondo alla scala, con sua grande sorpresa constata di trovarsi nella biblioteca dell'architetto Destange. Frustrato di nuovo da Wilson, torna da Destange dando ordine di lasciarlo attendere. Egli smaschera Clotilde, rivela la sua identità, e la respinge, dopo aver confidato al vero raccomandatogli l'argomento della sua appassionata arce con lui. Presto parte e più tardi Sholmes si accorge che è alla periferia di Parigi. Scopre che Fratista e Lupin. Nuovamente cerca. Una grossa macchina con quattro uomini la segue.

L'auto attraversa rapidamente la Senna e affronta a tutta velocità la salita di St. Germain. A 500 metri dalla località Lupin rallenta.

L'altra vettura viene ad affiancarsi alla prima e poco dopo entrambe le macchine si fermano. Tutt'attorno non si vede nessuno.

Lupin drega Sholmes di prendere posto nella grossa automobile. Appena l'inglese è salito, gli offre dei sandwiches e una pellicola.

Il taxi ritorna a Parigi guidato da uno degli uomini di Lupin che ha ordinato di restituirlo al proprietario. L'auto parte veloce.

Mentre Lupin guida a una folle velocità, Sholmes cerca di capire come Lupin sia stato avvertito della sua intenzione di arrestare Clotilde

E' chiaro: la conversazione che Clotilde aveva avuto col suo amico non era altro che il segnale convenuto in caso di pericolo.

Uno dopo l'altro attraversano parecchi abitati. Lupin e Sholmes non si scambiano parola. Ora raggiungono di nuovo la Senna.

La macchina si ferma all'estremità di un piccolo imbarco presso il quale è attraccato un yacht le cui macchine sono sotto pressione.

Un uomo si avanza sulla passerella e saluta Lupin. Indossa una giacca blu e un berretto galonato. La «Rondinella» è pronta, dice.

«Perfetto, venite signor Sholmes?». L'inglese esita. Tutto intorno stazionano gruppi di uomini. Egli pensa di opporre resistenza.

Però, comprende che prima di poter avere un qualunque aiuto finirà in acqua. Allora segue Arsenio Lupin sulla passerella.

Il capitano li conduce direttamente nella sua cabina. Appena entrati Lupin chiude la porta e si volge bruscamente verso Sholmes.

Ora Lupin ha perduta la sua ironica cortesia e sembra furioso. Con voce imperiosa domanda a Sholmes che cosa ne sia avvenuto.

L'inglese risponde che egli è al corrente di tutto. E poichè desidera di ingaggiare e di farlo arrestare, Lupin scoppia in una risata.

«Sono spiacente, ma voi mi obbligate a prendere tutte le mie precauzioni, signore». Apre la porta e chiama due marinai.

Essi afferrano l'inglese e dopo averlo perquisito accuratamente gli legano le gambe e le assicurano alla cuccetta del capitano.

Lupin ordina di sbarcare Sholmes a Southampton dopo quarantotto ore in cui sarà il pirosafo che la regolare servizio con Le Havre

Poco dopo Sholmes sente l'auto che si allontana. La «Rondinella» leva le ancore. Lupin ha vinto. *(continua)*

(Copyright «Intelstampa»)